



**AVISO DE CONTRATAÇÃO DIRETA  
DISPENSA DE LICITAÇÃO Nº 1303.01/2024-DLE**

**PREÂMBULO:**

O MUNICÍPIO DE PACUJÁ, Inscrito no CNPJ: 07.734.148/0001-07, com SEDE à RUA 22 DE SETEMBRO, Nº 325, CENTRO, PACUJÁ/CE, CEP 62180-000, torna público que, realizará Contratação Direta por Dispensa de Licitação, com critério de julgamento **MENOR PREÇO GLOBAL, EXECUÇÃO INDIRETA**, por **EMPREITADA POR PREÇO GLOBAL**, nos termos artigo 75, inciso I da Lei 14.133/2021, e as exigências estabelecidas neste aviso, Termo de Referência e seus anexos, conforme os critérios e procedimentos a seguir definidos, objetivando a manifestação de eventuais interessados em participar do presente processo em busca da administração obter a proposta mais vantajosa, observadas as datas e horários discriminados a seguir:

<b>DATA DO AVISO DE DISPENSA:</b>	15 DE MARÇO DE 2024
<b>DATA LIMITE PARA APRESENTAÇÃO DE PROPOSTAS:</b>	DÔ DIA 15 DE MARÇO DE 2024 ÀS 13:00H ATÉ O DIA 20 DE MARÇO DE 2024 ÀS 14:00
<b>FORMA DE ENVIO DA PROPOSTA:</b>	As propostas deverão ser encaminhadas para o email <a href="mailto:licitacao@pacuja.ce.gov.br">licitacao@pacuja.ce.gov.br</a> ou Protocolar direto no setor de Licitações de segunda à sexta de 08:00 às 12:00.

**Por tratar-se de dispensa de licitação com base na condição prevista no art. 176 parágrafo único da Lei 14.133/21 o meio para publicidade desse instrumento será a imprensa oficial do município através da fixação no flanelógrafo e com sua divulgação no sitio oficial do município e disponível em: <https://www.pacuja.ce.gov.br/licitacao.php>**

**1.0 –DO OBJETO:**

**1.1** Constitui objeto desta é a **CONSTITUI OBJETO DESTA A CONTRATAÇÃO DE EMPRESA PARA EXECUÇÃO DE MANUTENÇÃO DE PAVIMENTAÇÃO EM PEDRA TOSCA DE VIAS PÚBLICAS NA SEDE DO MUNICÍPIO E LOCALIDADES DE MILHÃS, COM GOSTO E ZIPÚ DO MUNICÍPIO DE PACUJÁ-CE.**

**1.2** Compõem este aviso, além das condições específicas, os seguintes documentos:

- 1.2.1 - Anexo I - Termo Referência;
- 1.2.2 - Anexo IA – Estudo Técnico Preliminar;
- 1.2.3 – Anexo II - Projeto Básico, Orçamento Básico e Cronograma Físico-Financeiro;
- 1.2.4 – Anexo III - Minuta da Proposta;
- 1.2.5 – Anexo IV – Minuta do Contrato;

**2.0. DAS CONDIÇÕES DE PARTICIPAÇÃO:**

**2.1.** A participação na presente dispensa se dará mediante o envio de proposta de preços e documentos de habilitação pelo email<[licitacao@pacuja.ce.gov.br](mailto:licitacao@pacuja.ce.gov.br)> disponível no site da Prefeitura Municipal de Pacujá na aba Transparência ou Protocolar direto no setor de Licitações de segunda à sexta de 08:00 às 12:00.

**2.1.1. Não poderão participar desta dispensa os fornecedores:**

- 2.1.2. que não atendam às condições deste Aviso de Contratação Direta e seu(s) anexo(s);
- 2.1.3. estrangeiros que não tenham representação legal no Brasil com poderes expressos para receber citação e responder administrativa ou judicialmente;
- 2.1.4. Não poderá participar empresa que não explore ramo de atividade compatível com o objeto desta dispensa de licitação.
- 2.1.5. As Pessoas jurídicas que tenham sido declaradas inidôneas por ato do poder público ou que estejam impedidas de licitar, ou contratar com a administração pública, ou com qualquer de seus órgãos descentralizados, quais sejam:

- e) Cadastro Nacional de Empresas Inidôneas e Suspensas – CEIS;



- f) CNIA - Cadastro Nacional de Condenações Cíveis por Ato de Improbidade Administrativa e Inelegibilidade do CNJ;
- g) CNEP - Cadastro Nacional de Empresas Punidas;
- h) Inidôneos - Licitantes Inidôneos junto ao TCU;
- 2.3. que se enquadrem nas seguintes vedações:
- g) autor do anteprojeto, do projeto básico ou do projeto executivo, pessoa física ou jurídica, quando a contratação versar sobre obra, serviços ou fornecimento de bens a ele relacionados;
- h) empresa, isoladamente ou em consórcio, responsável pela elaboração do projeto básico ou do projeto executivo, ou empresa da qual o autor do projeto seja dirigente, gerente, controlador, acionista ou detentor de mais de 5% (cinco por cento) do capital com direito a voto, responsável técnico ou subcontratado, quando a contratação versar sobre obra, serviços ou fornecimento de bens a ela necessários;
- i) pessoa física ou jurídica que se encontre, ao tempo da contratação, impossibilitada de contratar em decorrência de sanção que lhe foi imposta;
- j) aquele que mantenha vínculo de natureza técnica, comercial, econômica, financeira, trabalhista ou civil com dirigente do órgão ou entidade contratante ou com agente público que desempenhe função na licitação ou atue na fiscalização ou na gestão do contrato, ou que deles seja cônjuge, companheiro ou parente em linha reta, colateral ou por afinidade, até o terceiro grau;
- k) empresas controladoras, controladas ou coligadas, nos termos da Lei nº 6.404, de 15 de dezembro de 1976, concorrendo entre si;
- l) pessoa física ou jurídica que, nos 5 (cinco) anos anteriores à divulgação do aviso, tenha sido condenada judicialmente, com trânsito em julgado, por exploração de trabalho infantil, por submissão de trabalhadores a condições análogas às de escravo ou por contratação de adolescentes nos casos vedados pela legislação trabalhista
- 2.2.1. Equiparam-se aos autores do projeto as empresas integrantes do mesmo grupo econômico;
- 2.2.2. aplica-se o disposto na alínea "c" também ao fornecedor que atue em substituição a outra pessoa, física ou jurídica, com o intuito de burlar a efetividade da sanção a ela aplicada, inclusive a sua controladora, controlada ou coligada, desde que devidamente comprovado o ilícito ou a utilização fraudulenta da personalidade jurídica do fornecedor;
- 2.2.3. organizações da Sociedade Civil de Interesse Público - OSCIP, atuando nessa condição (Acórdão nº 746/2014-TCU-Plenário); e
- 2.2.5. sociedades cooperativas.

#### **4.0. DOS RECURSOS ORÇAMENTÁRIOS:**

3.1. As despesas decorrentes desta contratação estão programadas em dotação orçamentária própria, prevista no orçamento do Poder Executivo, para exercício de 2024, na classificação: dotação nº **23.01.26.782.0501.1.028, elemento de despesas 3.3.90.39.00**, fonte de recurso é recurso próprio.

#### **4.0 – DO VALOR ESTIMADO:**

4.1.1 - O valor estimado total é de **R\$ 118.450,15 (cento e dezoito mil, quatrocentos e cinquenta reais e quinze centavos)**, conforme orçado pela administração.

#### **5.0 – PERÍODO PARA ENVIO DA DOCUMENTAÇÃO DE HABILITAÇÃO E PROPOSTA DE PREÇO/COTAÇÃO:**

5.1. A presente ficará **ABERTA POR UM PERÍODO DE 03 (TRÊS) DIAS ÚTEIS**, a partir da data da divulgação no site, as propostas de preços e os respectivos documentos deverão ser encaminhadas pelo email disponível: <licitacao@pacuja.ce.gov.br> no site da Prefeitura Municipal de Pacujá, na aba Transparência ou Protocolar direto no setor de Licitações de segunda à sexta de 08:00 às 12:00.

#### **6. DA APRESENTAÇÃO DOS DOCUMENTOS:**

6.1. Apresentada em original, por cópia simples ou sendo aceita a autenticação digital

6.2. A proponente deverá apresentar documentos de habilitação junto a sua proposta de preços, na forma prevista no Anexo I – Termo de Referência.

#### **7.0. PROPOSTA DE PREÇO:**



- 7.1- A razão social, local da SEDE e o número de inscrição no CNPJ da licitante;
- 7.2- Assinatura do Representante Legal e do Responsável Técnico devidamente indicado na fase de habilitação, que detenha Acervo Técnico;
- 7.3- Indicação do prazo de validade das propostas, não inferior a 60 (sessenta) dias, contados da data da apresentação das mesmas;
- 7.4 - Preço total proposto, cotado em moeda nacional, em algarismos bem como o valor global da proposta por extenso, já consideradas, no mesmo, todas as despesas, inclusive tributos, mão-de-obra e transporte, incidentes direta ou indiretamente no objeto deste aviso;
- 7.5. Prazo de garantia das obras será de 05 (cinco) anos, a contar da data de sua entrega definitiva, nos termos do disposto no art. 618 do Código Civil.
- 7.6- Apresentar Planilha de Orçamento e cronograma físico-financeiro, contendo preços unitários e totais de todos os itens constantes do ANEXO II – PROJETO BÁSICO, ORÇAMENTO BÁSICO E CRONOGRAMA FÍSICO-FINANCEIRO;
- 7.7- Apresentar planilha de Preços Unitários, na elaboração da Composição de Preços Unitários, deverá conter todos os insumos e coeficientes de produtividade necessários à execução de cada serviço, quais sejam equipamentos, mão-de-obra, totalização de encargos sociais, insumos, transportes, BDI (conforme orientação do TCU), totalização de impostos e taxas, e quaisquer outros necessários à execução dos serviços.
- 7.8- Na elaboração da Proposta de Preço, o licitante deverá observar as seguintes condições: Os preços unitários propostos para cada item constante da Planilha de Orçamento deverão incluir todos os custos diretos e indiretos, tais como: materiais, custo horário de utilização de equipamentos, mão-de-obra, encargos sociais, impostos/taxas, despesas administrativas, transportes, seguros e lucro.
- 7.9- Correrão por conta da proponente vencedora todos os custos que porventura deixar de explicitar em sua proposta.
- 7.10- Ocorrendo divergência entre os valores propostos, prevalecerão os descritos por extenso e, no caso de incompatibilidade entre os valores unitário e total, prevalecerá o valor unitário.
- 7.11- Declaração de que assume inteira responsabilidade pela execução dos serviços, objeto deste objeto, e que serão executados conforme exigência contratual, e que serão iniciados dentro do prazo de até 10 (dez) dias consecutivos, contados a partir da data de recebimento da Ordem de Serviço.
- 7.12- Demonstrativo detalhado da composição do percentual adotado para o item "**BONIFICAÇÃO E DESPESAS INDIRETAS - BDI**", inclusive com relação às parcelas que o compõe, anexo a proposta de preços.
- 7.13- Demonstrativo detalhado da composição do percentual adotado para o item "**ENCARGOS SOCIAIS**", inclusive com relação às parcelas que o compõe, anexo a proposta de preços.
- 7.14. Será DESCLASSIFICADA a proposta que:**
- 7.14.1. Não estiver em conformidade com os requisitos estabelecidos neste aviso;
- 7.14.2. Contiver vícios ou ilegalidades, for omissa ou apresentar irregularidades ou defeitos capazes de dificultar o julgamento;
- 7.14.3. Não apresentar as especificações técnicas exigidas no Projeto Básico ou anexos;
- 7.14.3. Contiver oferta de vantagem não prevista neste aviso, inclusive financiamentos subsidiados ou a fundo perdido, ou apresentar preço ou vantagem baseada nas ofertas dos demais licitantes;
- 7.15. Apresentar, na composição de seus preços:**
- 7.15.1. Taxa de Encargos Sociais ou taxa de B.D.I. inverossímil;
- 7.15.2. Custo de insumos em desacordo com os preços de mercado;
- 7.15.3. Quantitativos de mão-de-obra, materiais ou equipamentos insuficientes para compor a unidade dos serviços.
- 7.15.4. Apresente preço global orçado ou quaisquer preços unitários que superem os preços de referência discriminados no orçamento.
- 7.16. Será igualmente desclassificada a proposta manifestamente inexequível.**
- 7.16.1 Serão consideradas inexequíveis as propostas cujos valores forem inferiores a 75% (setenta e cinco por cento) do valor orçado pela Administração, nos termos do art. 59, §4º, da Lei nº 14.133/2021.
- 7.16.2 Quando o licitante apresentar preço final inferior a 30% (trinta por cento) da média dos preços ofertados, não sendo possível a sua imediata desclassificação por inexequibilidade, será obrigatória a realização de diligências para o exame da proposta.



7.16.3 Qualquer interessado poderá requerer que se realizem diligências para aferir a legalidade das propostas, devendo apresentar as provas ou os indícios que fundamentam a suspeita de equívoco e a

7.16.4 A participação na presente licitação implica a concordância do licitante com a adequação de todos os projetos anexos a este aviso, de modo que eventuais alegações de falhas ou omissões em qualquer das peças, orçamentos, plantas, especificações, memoriais e estudos técnicos preliminares dos projetos não poderão ultrapassar, no seu conjunto, a dez por cento do valor total do futuro contrato, nos termos do art. 13, II do Decreto n. 7.983/2013.

7.16.5 Cronograma físico-financeiro, conforme orçamento;

7.16.6. O cronograma físico-financeiro proposto pelo licitante deverá observar o cronograma de desembolso máximo por período constante no orçamento, bem como indicar os serviços pertencentes ao caminho crítico da obra.

7.16.7. Os custos relativos à administração local, mobilização e desmobilização e instalação de canteiro e acampamento, bem como quaisquer outros itens que possam ser apropriados como custo direto da obra, não poderão ser incluídos na composição do BDI, devendo ser cotados na planilha orçamentária.

7.16.8 As alíquotas de tributos cotadas pelo licitante não podem ser superiores aos limites estabelecidos na legislação tributária;

7.16.9. Os tributos considerados de natureza direta e personalística, como o Imposto de Renda de Pessoa Jurídica - IRPJ e a Contribuição Sobre o Lucro Líquido - CSLL, não deverão ser incluídos no BDI;

7.16.10. As licitantes sujeitas ao regime de tributação de incidência não-cumulativa de PIS e COFINS devem apresentar demonstrativo de apuração de contribuições sociais comprovando que os percentuais dos referidos tributos adotados na taxa de BDI correspondem à média dos percentuais efetivos recolhidos em virtude do direito de compensação dos créditos previstos no art. 3º das Leis 10.637/2002 e 10.833/2003, de forma a garantir que os preços contratados pela Administração Pública reflitam os benefícios tributários concedidos pela legislação tributária.

7.16.11. As empresas optantes pelo Simples Nacional deverão apresentar os percentuais de ISS, PIS e COFINS, discriminados na composição do BDI, compatíveis as alíquotas a que estão obrigadas a recolher, conforme previsão contida no Anexo IV da Lei Complementar 123/2006.

**7.16.12. A composição de encargos sociais das empresas optantes pelo Simples Nacional não poderá incluir os gastos relativos às contribuições que estão dispensadas de recolhimento (Sesi, Senai, Sebrae etc.), conforme dispões o art. 13, § 3º, da referida Lei Complementar;**

7.16.13. Nos casos de aditivos contratuais incluindo novos serviços, será utilizada a taxa de BDI do orçamento base, sempre que a taxa de BDI adotada pela contratada for injustificadamente elevada, com vistas a garantir o equilíbrio econômico-financeiro do contrato e a manutenção do percentual de desconto ofertado pelo contratado, em atendimento ao art. 37, inciso XXI, da Constituição Federal e ao art. 14 do Decreto 7.983/2013;

7.16.14. Em nenhuma hipótese poderá ser alterado o teor das propostas apresentadas, seja quanto ao preço ou quaisquer outras condições que importem em modificações de seus termos originais, ressalvadas apenas as alterações absolutamente formais, destinadas a sanar evidentes erros materiais, sem nenhuma alteração do conteúdo e das condições referidas, desde que não venham a causar prejuízos aos demais licitantes.

7.16.15. Erros materiais no preenchimento da planilha não são motivos suficientes para a desclassificação da proposta, **quando a planilha puder ser ajustada sem a necessidade de majoração do preço ofertado**, atendidas as demais condições de aceitabilidade.

## **8.0. DO JULGAMENTO**

8.1. Encerrada o prazo para recebimentos das propostas de preços e documentos de habilitação, será verificada a conformidade da proposta classificada em primeiro lugar, ou seja, a que apresentou o menor preço, quanto à adequação do objeto, à compatibilidade do preço em relação ao estipulado para a contratação, bem como os documentos de habilitação apresentados.

8.2. No caso de o preço da proposta vencedora estar acima do estimado pela Administração, será declarada desclassificada e verificada pela ordem de classificação o segundo lugar e assim sucessivamente até a proposta atender a todas as condições do aviso.

8.3. Em qualquer caso, concluída tal fase, o resultado será registrado na ata do procedimento da dispensa.

8.4. Estando o preço compatível, será solicitado o envio da proposta e, se necessário, de documentos complementares, conforme o caso.



8.5. Se houver indícios de inexequibilidade da proposta de preço, ou em caso da necessidade de esclarecimentos complementares, poderão ser efetuadas diligências, para que a empresa comprove a exequibilidade da proposta.

8.9. Para fins de análise da proposta quanto ao cumprimento das especificações do objeto, poderá ser colhida a manifestação escrita do setor requisitante do serviço ou da área especializada no objeto.

8.10. Se a proposta vencedora for desclassificada, será examinada a proposta ou lance subsequente, e, assim sucessivamente, na ordem de classificação.

8.11. Encerrada a análise quanto à aceitação da proposta, se iniciará a fase de habilitação, observado o disposto neste Aviso de Contratação Direta.

#### **9.0 – DAS MEDIÇÕES E CONDIÇÕES DE PAGAMENTO:**

9.1. A Contratada deverá utilizar na execução dos serviços, funcionários contratados ou terceirizados, bem como equipamentos de sua propriedade, sendo vedada a utilização de funcionários (servidores ou terceirizados da Prefeitura Municipal), e equipamentos de propriedade do Município.

9.2- A fatura relativa aos serviços prestados deverá ser apresentada à SECRETARIA DE INFRAESTRUTURA E URBANISMO, até o 10º (décimo) dia útil do mês subsequente à realização dos serviços, para fins de conferência e atestação da execução dos serviços.

9.3. A fatura constará dos serviços efetivamente prestados no período de cada mês civil, de acordo com o quantitativo efetivamente realizado no mês, cujo valor será apurado através de medição;

9.4- Caso a medição seja aprovada pela SECRETARIA DE INFRAESTRUTURA E URBANISMO, através da fiscalização feita pela Secretaria de Infraestrutura e Urbanismo, o pagamento será efetuado até o 30º (trigésimo) dia após o protocolo da fatura pelo(a) CONTRATADO(A), junto ao setor competente da Prefeitura Municipal de Pacujá

9.5. A Nota Fiscal/Fatura deverá estar devidamente acompanhada das respectivas comprovações de regularidade para com os encargos previdenciários, trabalhistas e fiscais.

#### **9.6.1 – Forma de Pagamento,**

9.6.1.1 – A Secretaria Municipal de Infraestrutura e Urbanismo pagará à contratada, pelos serviços contratados e efetivamente executados, os preços integrantes da proposta aprovada, ressalvada a incidência de reajustamento. Fica expressamente estabelecido que no preço global estão incluídos todos os custos diretos e indiretos para a execução dos serviços, de acordo com as condições previstas e demais documentos, constituindo assim sua única remuneração pelos trabalhos contratados e executados.

9.7. Para realização dos pagamentos, o licitante vencedor deverá manter a regularidade fiscal apresentada durante processo de habilitação;

#### **10.0 – DAS DISPOSIÇÕES GERAIS:**

10.1. Poderá o Município revogar o presente processo, no todo ou em parte, por conveniência administrativa e interesse público, decorrente de fato superveniente, devidamente justificado.

10.2. O Município deverá anular o presente processo, no todo ou em parte, sempre que acontecer ilegalidade, de ofício ou por provocação.

10.3. A anulação do presente procedimento, não gera direito à indenização, ressalvada o disposto no art. 149 da Lei Federal no 14.133/21.

10.4. Após a fase de classificação das propostas, não cabe desistência desta, salvo por motivo justo decorrente de fato superveniente, mediante solicitação do proponente e aceito pelo Município.

Pacujá (CE), em 15 de março de 2024.

  
Paulo Romulo Lopes Ribeiro  
Agente de contratação



ANEXO I  
TERMO DE REFERÊNCIA SIMPLIFICADO  
DISPENSA DE LICITAÇÃO Nº 1303.01/2024-DLE

**Tipo de serviço:**

- ( x ) Serviço comuns de engenharia;  
( ) Obra;

**DO OBJETO E DO VALOR ESTIMADO**

1.1. O objeto é a CONSTITUIÇÃO DO OBJETO DESTA A CONTRATAÇÃO DE EMPRESA PARA EXECUÇÃO DE MANUTENÇÃO DE PAVIMENTAÇÃO EM PEDRA TOSCA DE VIAS PÚBLICAS NA SEDE DO MUNICÍPIO E LOCALIDADES DE MILHÃS, COM GOSTO E ZIPÚ DO MUNICÍPIO DE PACUJÁ-CE.

2.12.1 O Valor estimado para contratação é **RS 118.450,15 (cento e dezoito mil, quatrocentos e cinquenta reais e quinze centavos)**, conforme valor orçado pela administração.

**FUNDAMENTO LEGAL DA CONTRATAÇÃO**

2.13 Art. 75, inc. I, da Lei nº 14.133/21 e suas posteriores alterações);

**JUSTIFICATIVA E OBJETIVO DA CONTRATAÇÃO**

3.1. A manutenção de pavimentação em pedra tosca de vias públicas nas localidades de Milhãs, Bom Gosto e Zipú, bem como na SEDE do município, se faz necessária devido ao desgaste natural que ocorre ao longo do tempo, causado pelo tráfego de veículos e pedestres. A pedra tosca é um material resistente, porém, requer cuidados específicos para garantir a durabilidade e segurança das vias.

Além disso, a manutenção dessas vias públicas contribui para a melhoria da mobilidade urbana e qualidade de vida dos moradores, garantindo um trânsito mais seguro e confortável. A conservação da pavimentação em pedra tosca também preserva a identidade cultural e histórica dessas localidades, que possuem um patrimônio arquitetônico único e que deve ser valorizado e mantido.

Portanto, a contratação de serviços especializados para a manutenção da pavimentação em pedra tosca nas vias públicas das localidades de Milhãs, Bom Gosto, Zipú e na SEDE do município é fundamental para garantir a preservação do patrimônio histórico, a segurança dos usuários das vias e a qualidade de vida da população local.

**DA CLASSIFICAÇÃO DOS SERVIÇOS:**

4.1. **Serviço de Engenharia:** toda atividade estabelecida, por força de lei, como privativa das profissões de arquiteto e engenheiro que implica intervenção no meio ambiente por meio de um conjunto harmônico de ações que, agregadas, formam um todo que inova o espaço físico da natureza ou acarreta alteração substancial das características originais de bem imóvel.

4.2. A prestação dos serviços não gera vínculo empregatício entre os empregados da Contratada e a Administração, vedando-se qualquer relação entre estes que caracterize personalidade e subordinação direta.



## DOCUMENTOS TÉCNICOS A SEREM EXIGIDOS DA PROPONENTE OU DA CONTRATADA

2.14 Na forma prevista no anexo desde termo de referência.

### DESCRIÇÃO DA SOLUÇÃO COMO UM TODO

6.1 A descrição da solução como um todo encontra-se pormenorizada em tópico específico do Estudo Técnico Preliminar e memorial descritivo em anexo.

6.2. Forma de execução da contratação: indireta, em regime de empreitada por preço Global.

### DA VIGÊNCIA E DO PERÍODO DE EXECUÇÃO DOS SERVIÇOS

2.15 Prazo de execução: 90 (noventa) dias

2.16 Vigência: 90 (noventa) dias

### 8. EXECUÇÃO DO CONTRATO

8.1. O Departamento de Obras do Município realizará a fiscalização e acompanhamento dos serviços executados, de acordo com as especificações e quantitativos previstos no cronograma definido para a obra.

8.2. Os serviços serão entregues em cada etapa do cronograma físico-financeiro poderão ser rejeitados, no todo ou em parte, quando em desacordo com as especificações constantes neste Termo de Referência e na proposta, e deverão ser refeitos pela Contratada em prazo a ser definido para cada etapa correspondente, a contar da notificação da contratada, inclusive por qualquer meio eletrônico ou telemático, os quais serão gravados para fins de comprovação, às suas custas, sem prejuízo da aplicação das penalidades.

8.3. Os serviços deverão ser iniciados no prazo definido nos ternos da Ordem de Serviço, emitido após a formalização da contratação;

8.4. Para a perfeita execução dos serviços, a CONTRATADA deverá disponibilizar os, materiais, equipamentos, ferramentas, maquinas e utensílios necessários, para atender todas as condições deste instrumento.

### 9 – GESTÃO DO CONTRATO

9.1. O contrato deverá ser executado fielmente pelas partes, de acordo com as cláusulas avençadas e as normas da Lei nº 14.133, de 2021, e cada parte responderá pelas consequências de sua inexecução total ou parcial.

9.2. As comunicações entre o órgão ou entidade e a contratada devem ser realizadas por escrito sempre que o ato exigir tal formalidade, admitindo-se o uso de mensagem eletrônica para esse fim.

9.3. O CONTRATANTE poderá convocar representante da empresa para adoção de providências que devam ser cumpridas de imediato.

9.4. A formalização da contratação ocorrerá por meio de termo de contrato ou instrumento equivalente.

9.5. Após a assinatura do contrato ou instrumento equivalente, o CONTRATANTE poderá convocar o representante da empresa CONTRATADA para reunião inicial para apresentação do plano de fiscalização, que conterà informações acerca das obrigações contratuais, dos mecanismos de fiscalização, das estratégias para execução do objeto, do método de aferição dos resultados e das sanções aplicáveis, dentre outros.

9.6. A execução do contrato deverá ser acompanhada e fiscalizada pelo(s) fiscal(is) do contrato, ou pelos respectivos substitutos (Lei nº 14.133, de 2021, art. 117, caput).

9.7. O fiscal técnico do contrato acompanhará a execução do contrato, para que sejam cumpridas todas as condições estabelecidas no contrato, de modo a assegurar os melhores resultados para a Administração.

9.7.1. O fiscal técnico do contrato anotará no histórico de gerenciamento do contrato todas as ocorrências relacionadas à execução do contrato, com a descrição do que for necessário para a regularização das faltas ou dos defeitos observados. (Lei nº 14.133, de 2021).

9.7.2. Identificada qualquer inexecução ou irregularidade, o fiscal técnico do contrato emitirá notificações para a correção da execução do contrato, determinando prazo para a correção.



9.7.3. O fiscal técnico do contrato informará ao gestor do contrato, em tempo hábil, a situação que demandar decisão ou adoção de medidas que ultrapassem sua competência, para que adote as medidas necessárias e saneadoras, se for o caso.

9.7.4. O gestor do contrato acompanhará os registros realizados pelos fiscais do contrato, de todas as ocorrências relacionadas à execução do contrato e as medidas adotadas, informando, se for o caso, à autoridade superior àquelas que ultrapassem a sua competência.

9.8. O fiscal administrativo do contrato verificará a manutenção das condições de habilitação da contratada, acompanhará o empenho, o pagamento, as garantias, as glosas e a formalização de apostilamento e termos aditivos, solicitando quaisquer documentos comprobatórios pertinentes.

9.8.1. Caso ocorram descumprimento das obrigações contratuais, o fiscal administrativo do contrato atuará tempestivamente na solução do problema, reportando ao gestor do contrato para que tome as providências cabíveis, quando ultrapassar a sua competência.

9.9. O gestor do contrato coordenará a atualização do processo de acompanhamento e fiscalização do contrato contendo todos os registros formais da execução no histórico de gerenciamento do contrato, a exemplo da ordem de serviço, do registro de ocorrências, das alterações e das prorrogações contratuais, elaborando relatório com vistas à verificação da necessidade de adequações do contrato para fins de atendimento da finalidade da administração.

9.9.1. O gestor do contrato acompanhará a manutenção das condições de habilitação da contratada, para fins de empenho de despesa e pagamento, e anotará os problemas que obstem o fluxo normal da liquidação e do pagamento da despesa no relatório de riscos eventuais.

9.9.2. O gestor do contrato emitirá documento comprobatório da avaliação realizada pelos fiscais técnico, administrativo e setorial quanto ao cumprimento de obrigações assumidas pelo contratado, com menção ao seu desempenho na execução contratual, baseado nos indicadores objetivamente definidos e aferidos, e a eventuais penalidades aplicadas, devendo constar do cadastro de atesto de cumprimento de obrigações.

9.9.3. O gestor do contrato tomará providências para a formalização de processo administrativo de responsabilização para fins de aplicação de sanções, a ser conduzido pela comissão de que trata o art. 158 da Lei nº 14.133, de 2021, ou pelo agente ou pelo setor com competência para tal, conforme o caso.

9.10. O gestor do contrato deverá elaborar relatório final com informações sobre a consecução dos objetivos que tenham justificado a contratação e eventuais condutas a serem adotadas para o aprimoramento das atividades da Administração.

9.11. O gestor do contrato deverá enviar a documentação pertinente para a formalização dos procedimentos de liquidação e pagamento, no valor dimensionado pela fiscalização e gestão nos termos do contrato.

9.12. A CONTRATADA deverá manter preposto para representá-la na execução do contrato.

9.12.1. A indicação ou a manutenção do preposto da empresa poderá ser recusada pelo órgão ou entidade, desde que devidamente justificada, devendo a empresa designar outro para o exercício da atividade.

## 10 – MEDIÇÃO E PAGAMENTO

10.1. As medições serão feitas de acordo com o cronograma financeiro a ser elaborado pela fiscalização quando na emissão da Ordem de Serviços, sempre que as etapas forem concluídas e constarão de folhas-resumo, contendo a relação de serviços, conforme Cronograma.

10.2. O Município pagará apenas pelos serviços contratados e executados, o preço integrante da proposta aprovada, ressalvada a incidência de reajustamento e a ocorrência de imprevistos.

10.3. Fica expressamente estabelecido que os preços por solução globalizada incluam a sinalização provisória, todos os insumos e transportes, bem como impostos, taxas, custos financeiros, lucros e bonificações, custos de materiais, equipamentos e mão de obra a serem aplicados, de acordo com as condições previstas nas especificações e nas normas indicadas nos demais documentos, constituindo assim sua única remuneração pelos trabalhos contratados e executados.





10.4. Obedecido a Ordem de Serviço expedida, será procedida a medição dos serviços. Emitido o atestado de conformidade, a detentora da ata deverá apresentar as notas fiscais correspondentes à medição.

#### 10.5. Do recebimento Provisório e Definitivo do Serviço

10.5.1. Os serviços serão **recebidos provisoriamente**, até o **5º dia útil** do mês seguinte à prestação dos serviços, pelo fiscal técnico e administrativo, mediante termos detalhados, quando verificado o cumprimento das exigências de caráter técnico e administrativo. (Art. 140, I, a, da Lei nº 14.133.

10.5.1.1. O fiscal técnico do contrato realizará o recebimento provisório do objeto do contrato mediante termo detalhado que comprove o cumprimento das exigências de caráter técnico

10.5.1.2. O fiscal administrativo do contrato realizará o recebimento provisório do objeto do contrato mediante termo detalhado que comprove o cumprimento das exigências de caráter administrativo.

10.5.1.3. O fiscal setorial do contrato, realizará o recebimento provisório sob o ponto de vista técnico.

10.5.1.4. Para efeito de recebimento provisório, ao final de cada período de faturamento, o fiscal técnico do contrato irá apurar o resultado das avaliações da execução do objeto e, se for o caso, a análise do desempenho e qualidade da prestação dos serviços realizados em consonância com os indicadores previstos, que poderá resultar no redimensionamento de valores a serem pagos à contratada, registrando em relatório a ser encaminhado ao gestor do contrato.

10.5.1.5. Os serviços poderão ser rejeitados, no todo ou em parte, quando em desacordo com as especificações constantes neste Termo de Referência e na proposta, sem prejuízo da aplicação das penalidades.

10.5.2. A obra será **recebida definitivamente** no prazo de 60 (sessenta) dias, contados do recebimento provisório, pelo gestor do contrato, após a verificação da qualidade do serviço e consequente aceitação mediante termo detalhado, obedecendo os seguintes procedimentos:

10.5.2.1. Emitir documento comprobatório da avaliação realizada pelos fiscais técnico, administrativo e setorial, quando houver, no cumprimento de obrigações assumidas pelo contratado, com menção ao seu desempenho na execução contratual, baseado em indicadores objetivamente definidos e aferidos, e a eventuais penalidades aplicadas, devendo constar do cadastro de atesto de cumprimento de obrigações, conforme regulamento

10.5.2.2. Realizar a análise dos relatórios e de toda a documentação apresentada pela fiscalização e, caso haja irregularidades que impeçam a liquidação e o pagamento da despesa, indicar as cláusulas contratuais pertinentes, solicitando à CONTRATADA, por escrito, as respectivas correções;

10.5.2.3. Emitir Termo Circunstanciado para efeito de recebimento definitivo dos serviços prestados, com base nos relatórios e documentações apresentadas; e

10.5.2.4. Comunicar a CONTRATADA para que emita a Nota Fiscal ou Fatura, com o valor exato dimensionado pela fiscalização.

10.5.2.5. Enviar a documentação pertinente para a formalização dos procedimentos de liquidação e pagamento, no valor dimensionado pela fiscalização e gestão.

10.5.2.6. Nenhum prazo de recebimento ocorrerá enquanto pendente a solução, pelo contratado, de inconsistências verificadas na execução do objeto ou no instrumento de cobrança.

10.5.3. O recebimento provisório ou definitivo não excluirá a responsabilidade civil pela solidez e pela segurança do serviço nem a responsabilidade ético-profissional pela perfeita execução do contrato.

#### 10.6. Do Faturamento

10.6.1. Após comunicação do gestor do contrato e no prazo de até 2 (dois) dias úteis, a CONTRATADA deverá apresentar fatura ou nota fiscal devidamente discriminada, em nome da PREFEITURA MUNICIPAL DE PACUJÁ, acompanhada das respectivas comprovações de regularidade perante a Receita Federal (e INSS), FGTS e Justiça do Trabalho (Certidão Negativa de Débitos Trabalhistas (CNDT).

10.6.2. A Nota Fiscal deve corresponder ao objeto recebido e respectivos valores e quantitativos apurados pela fiscalização.



10.6.3. No caso de divergência, especialmente quando houver adimplemento parcial, o CONTRATANTE notificará a CONTRATADA a sanar o problema em 2 (dois) dias úteis, com suspensão do prazo de pagamento.

10.6.4. Caso a CONTRATADA seja optante pelo Sistema Integrado de Pagamento de Impostos e Contribuições das Microempresas e Empresas de Pequeno Porte – SIMPLES, deverá apresentar com a Nota Fiscal a devida comprovação a fim de evitar a retenção na fonte dos tributos e contribuições, de acordo com a Lei Complementar nº 123/2006.

10.6.5. Quando do pagamento da fatura ou nota fiscal será efetuada a retenção dos valores correspondentes a tributos e contribuições sociais, nos termos legais.

10.6.6. Serão deduzidos dos créditos da CONTRATADA os valores relativos a multas e juros de mora de tributos e contribuições sociais, decorrentes de entrega de faturamento em atraso, configurado por prazo inferior a 10 (dez) dias corridos do vencimento da obrigação.

#### 10.7. Das condições de pagamento

10.7.1. O pagamento à CONTRATADA será efetuado pelo(s) serviço(s) efetivamente prestado(s) em moeda nacional, no **prazo de até 30 (trinta) dias corridos** contar do atesto da Fatura/Nota Fiscal, por meio de depósito em conta-corrente, mediante Ordem Bancária.

10.7.2. O pagamento poderá ser efetuado parcialmente na pendência de liquidação de qualquer obrigação financeira que for imposta à CONTRATADA, em virtude de penalidade ou inadimplência, sem que isso gere direito a acréscimos de qualquer natureza.

10.7.3. Qualquer atraso acarretado por parte da CONTRATADA na apresentação da fatura ou nota fiscal, ou dos documentos exigidos como condição para pagamento, importará na interrupção da contagem do prazo de vencimento do pagamento, iniciando novo prazo após a regularização da situação.

10.7.4. Para efeito de pagamento, considerar-se-á paga a fatura na data da emissão da Ordem Bancária.

#### 11. DO REAJUSTE

11.1. Os preços contratados serão alterados, para mais ou para menos, conforme o caso, se houver, após a data da apresentação da proposta, criação, alteração ou extinção de quaisquer tributos ou encargos legais ou a superveniência de disposições legais, com comprovada repercussão sobre os preços contratados.

11.1.1. Dentro do prazo de vigência do contrato e mediante solicitação da contratada, os preços contratados poderão sofrer reajustamento após o interregno de um ano, aplicando-se o índice INCC exclusivamente para as obrigações iniciadas e concluídas após a ocorrência da anualidade. (art. 92, §§ 3º e 4º da Lei 14.133/21).

11.2. Nos reajustes subsequentes ao primeiro, o interregno mínimo de um ano será contado a partir dos efeitos financeiros do último reajuste.

11.3. No caso de atraso ou não divulgação do índice de reajustamento, o CONTRATANTE pagará à CONTRATADA a importância calculada pela última variação conhecida, liquidando a diferença correspondente tão logo seja divulgado o índice definitivo. Fica a CONTRATADA obrigada a apresentar memória de cálculo referente ao reajustamento de preços do valor remanescente, sempre que este ocorrer.

11.4. Nas aferições finais, o índice utilizado para reajuste será, obrigatoriamente, o definitivo.

11.5. Caso o índice estabelecido para reajustamento venha a ser extinto ou de qualquer forma não possa mais ser utilizado, será adotado, em substituição, o que vier a ser determinado pela legislação então em vigor.

11.6. Na ausência de previsão legal quanto ao índice substituto, as partes elegerão novo índice oficial, para reajustamento do preço do valor remanescente, por meio de termo aditivo.

11.7. O reajuste será realizado por apostilamento.



## 12. DAS PENALIDADES

12.1. Pelo atraso e inexecução total ou parcial deste contrato, bem como outras infrações, ressalvados os motivos de força maior devidamente comprovados e a critérios do CONTRATANTE, a CONTRATADA sujeitar-se-á às seguintes sanções:

### 12.2. ADVERTÊNCIA

12.2.1. A advertência será aplicada exclusivamente nos casos em que a CONTRATADA der causa à inexecução do contrato, nos termos do art. 156, §1º, e art. 155, inciso I, da Lei nº 14.133/2021.

### 12.3. MULTA

12.3.1. Pelo atraso injustificado na execução do serviço, será aplicada multa de 0,1% (zero vírgula um por cento) ao dia de atraso, calculado sobre o valor total do contrato.

12.3.2. Pelo atraso injustificado na execução do serviço superior a 30 (trinta) dias, contados do termo de ordem de início, será aplicada multa de 0,5% (zero vírgula cinco por cento) ao dia de atraso, em substituição ao item 15.3.1, desde o primeiro dia de atraso, calculado sobre o valor total do contrato.

12.3.3. Pelo descumprimento injustificado de quaisquer das outras cláusulas contratuais que não aquelas relacionadas ao atraso na execução do serviço, será aplicada multa de 2% (dois por cento) sobre o valor do contrato.

12.3.4. A multa não impede que o CONTRATANTE rescinda unilateralmente este contrato e aplique outras sanções.

12.3.5. A multa, aplicada após regular processo administrativo, será descontada nos pagamentos eventualmente devidos pela CONTRATANTE, inclusive de eventual garantia prestada, ou cobrada judicialmente.

12.3.6. Da aplicação de qualquer multa será a CONTRATADA intimada para recolhê-la aos cofres do CONTRATANTE no prazo de trinta dias úteis.

12.3.7. O montante de multas aplicadas à CONTRATADA não poderá ultrapassar a 30% (trinta por cento) do valor global do contrato, nos termos do art. 156, §3º, da Lei nº 14.133/2021.

### 12.4. IMPEDIMENTO DE LICITAR E CONTRATAR

12.4.1. Suspensão temporária de participação em licitações e impedimento de contratar com a Prefeitura pelo prazo de até um ano, aplicada pelo (a) Prefeito (a) Municipal, nos termos do art. 156, §4º, da Lei nº 14.133/2021.

### 12.5. DECLARAÇÃO DE INIDONEIDADE PARA LICITAR E CONTRATAR

12.5.1. Declaração de inidoneidade para licitar ou contratar com a Prefeitura enquanto perdurarem os motivos determinantes da sanção ou até que seja requerida a reabilitação ao Prefeito (a) Municipal, a qual será concedida sempre que a contratada ressarcir à Prefeitura pelos prejuízos resultantes da infração e depois de decorrido o prazo de um ano, facultada a defesa da contratada no prazo de dez dias da abertura de visto, nos termos do art. 156, §5º e §6º, da Lei nº 14.133/2021.

12.6. As sanções de suspensão temporária e declaração de inidoneidade para licitar ou contratar poderão ser aplicadas juntamente com a multa, facultada a defesa prévia da CONTRATADA, no prazo de cinco dias úteis.

12.7. Nenhum pagamento será efetuado à CONTRATADA se esta deixar de recolher qualquer multa que lhe for imposta, dentro do prazo previsto.

12.8. Os montantes pecuniários derivados da aplicação das multas e demais sanções contratuais serão atualizados monetariamente pelo IPCA vigente, ou outro índice que venha o substituir, bem como a incidência de juros de mora de 0,5% sobre o montante total devido.

## 13. DA EXTINÇÃO DO CONTRATO

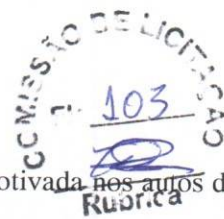

13.1. Constituirão motivos para extinção do contrato, a qual deverá ser formalmente motivada nos autos do processo, assegurados o contraditório e a ampla defesa, às seguintes situações:

13.1.1. Não cumprimento ou cumprimento irregular de normas ou de cláusulas contratuais, de especificações, de projetos ou de prazos;

13.1.2. Desatendimento das determinações regulares emitidas pela autoridade designada para acompanhar e fiscalizar sua execução ou por autoridade superior;

13.1.3. Alteração social ou modificação da finalidade ou da estrutura da empresa que restrinja sua capacidade de concluir o contrato;

13.1.4. Decretação de falência ou de insolvência civil, dissolução da sociedade ou falecimento do contratado;

13.1.5. Caso fortuito ou força maior, regularmente comprovados, impeditivos da execução do contrato;

13.1.6. Atraso na obtenção da licença ambiental, ou impossibilidade de obtê-la, ou alteração substancial do anteprojeto que dela resultar, ainda que obtida no prazo previsto;

13.1.7. Atraso na liberação das áreas sujeitas a desapropriação, a desocupação ou a servidão administrativa, ou impossibilidade de liberação dessas áreas;

13.1.8. Razões de interesse público, justificadas pela autoridade máxima do órgão ou da entidade contratante;

13.1.9. Não cumprimento das obrigações relativas à reserva de cargos prevista em lei, bem como em outras normas específicas, para pessoa com deficiência, para reabilitado da Previdência Social ou para aprendiz.

### **13.2. DA FORMA DE EXTINÇÃO CONTRATUAL**

13.2.1. A extinção do contrato poderá ser:

13.2.1.1. Determinada por ato unilateral e escrito da Administração, exceto no caso de descumprimento decorrente de sua própria conduta;

13.2.1.2. Consensual, por acordo entre as partes, por conciliação, por mediação ou por comitê de resolução de disputas, desde que haja interesse da Administração;

13.2.1.3. Determinada por decisão arbitral, em decorrência de cláusula compromissória ou compromisso arbitral, ou por decisão judicial.

13.2.2. A extinção determinada por ato unilateral da Administração e a extinção consensual deverão ser precedidas de autorização escrita e fundamentada da autoridade competente e reduzidas a termo no respectivo processo.

### **13.3. DO DIREITO DE RESCISÃO PELO CONTRATADO**

13.3.1. O contratado terá direito à extinção do contrato nas seguintes hipóteses:

13.3.1.1. Supressão, por parte da Administração, de obras, serviços ou compras que acarrete modificação do valor inicial do contrato além do limite permitido no art. 125 desta Lei n.º 14.133/2021;

13.3.1.2. Suspensão de execução do contrato, por ordem escrita da Administração, por prazo superior a 3 (três) meses;

13.3.1.3. Repetidas suspensões que totalizem 90 (noventa) dias úteis, independentemente do pagamento obrigatório de indenização pelas sucessivas e contratualmente imprevistas desmobilizações e mobilizações e outras previstas;

13.3.1.4. Atraso superior a 2 (dois) meses, contado da emissão da nota fiscal, dos pagamentos ou de parcelas de pagamentos devidos pela Administração por despesas de obras, serviços ou fornecimentos;

13.3.1.5. Não liberação pela Administração, nos prazos contratuais, de área, local ou objeto, para execução de obra, serviço ou fornecimento, e de fontes de materiais naturais especificadas no projeto, inclusive devido a atraso ou descumprimento das obrigações atribuídas pelo contrato à Administração relacionadas a desapropriação, a desocupação de áreas públicas ou a licenciamento ambiental.

13.3.2. As hipóteses de extinção a que se referem os subitens 13.3.1.2, 13.3.1.3 e 13.3.1.4 observarão as seguintes disposições:

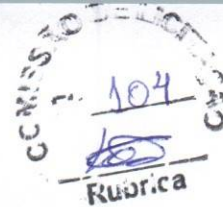

13.3.2.1. Não serão admitidas em caso de calamidade pública, de grave perturbação da ordem interna ou de guerra, bem como quando decorrerem de ato ou fato que o contratado tenha praticado, do qual tenha participado ou para o qual tenha contribuído;

13.3.2.2. Assegurarão ao contratado o direito de optar pela suspensão do cumprimento das obrigações assumidas até a normalização da situação, admitido o restabelecimento do equilíbrio econômico-financeiro do contrato, na forma da alínea “d” do inciso II do caput do art. 124 da Lei n.º 14.133/2021.

#### **13.4. DOS EFEITOS DA EXTINÇÃO CONTRATUAL**

17.4.1. **CULPA EXCLUSIVA DA ADMINISTRAÇÃO:** Quando a extinção decorrer de culpa exclusiva da Administração, o contratado será ressarcido pelos prejuízos regularmente comprovados que houver sofrido e terá direito a:

13.4.1.1. Devolução da garantia;

13.4.1.2. Pagamentos devidos pela execução do contrato até a data de extinção;

13.4.1.3. Pagamento do custo da desmobilização.

13.4.2. **DETERMINADA UNILATERALMENTE PELA ADMINISTRAÇÃO:** A extinção determinada por ato unilateral da Administração poderá acarretar, sem prejuízo das sanções previstas neste processo as seguintes consequências:

13.4.2.1. Assunção imediata do objeto do contrato, no estado e local em que se encontrar, por ato próprio da Administração;

13.4.2.2. Ocupação e utilização do local, das instalações, dos equipamentos, do material e do pessoal empregados na execução do contrato e necessários à sua continuidade;

13.4.2.3. Execução da garantia contratual para:

13.4.2.3.1. Ressarcimento da Administração Pública por prejuízos decorrentes da não execução;

13.4.2.3.2. Pagamento de verbas trabalhistas, fundiárias e previdenciárias, quando cabível;

13.4.2.3.3. Pagamento das multas devidas à Administração Pública;

13.4.2.3.4. Exigência da assunção da execução e da conclusão do objeto do contrato pela seguradora, quando cabível;

13.4.2.4. Retenção dos créditos decorrentes do contrato até o limite dos prejuízos causados à Administração Pública e das multas aplicadas.

13.4.3. A aplicação das medidas previstas nos subitens 17.4.2.1 e 17.4.2.2 ficará a critério da Administração, que poderá dar continuidade à obra ou ao serviço por execução direta ou indireta.

13.4.4. Na hipótese do subitem 17.4.2.2, o ato deverá ser precedido de autorização expressa do secretário municipal competente, conforme o caso.

13.5. Caso a proponente vencedora da licitação não execute, total ou parcialmente, quaisquer itens ou serviços previstos, a contratante reserva-se o direito de executá-los, direta ou indiretamente, inclusive remanescentes, hipótese em que aquela licitante ou contratada responderá pelos custos, através de glosas de créditos e/ou cauções e/ou pagamentos, direto à contratante, bem como reparação de eventuais danos a esta ou a terceiros.

#### **13.6. DA NULIDADE CONTRATUAL**

13.6.1. Constatada irregularidade no procedimento licitatório ou na execução contratual, caso não seja possível o saneamento, a decisão sobre a suspensão da execução ou sobre a declaração de nulidade do contrato somente será adotada na hipótese em que se revelar medida de interesse público, com avaliação, entre outros, dos seguintes aspectos:

13.6.1.1. Impactos econômicos e financeiros decorrentes do atraso na fruição dos benefícios do objeto do contrato;

13.6.1.2. Riscos sociais, ambientais e à segurança da população local decorrentes do atraso na fruição dos benefícios do objeto do contrato;

13.6.1.3. Motivação social e ambiental do contrato;

13.6.1.4. Custo da deterioração ou da perda das parcelas executadas;



- 13.6.1.5. Despesa necessária à preservação das instalações e dos serviços já executados;
- 13.6.1.6. Despesa inerente à desmobilização e ao posterior retorno às atividades;
- 13.6.1.7. Medidas efetivamente adotadas pelo titular do órgão ou entidade para saneamento dos indícios de irregularidades apontados;
- 13.6.1.8. Custo total e estágio de execução física e financeira dos contratos, dos convênios, das obras ou das parcelas envolvidas;
- 13.6.1.9. Fechamento de postos de trabalho diretos e indiretos em razão da paralisação;
- 13.6.1.10. Custo para realização de nova licitação ou celebração de novo contrato;
- 13.6.1.11. Custo de oportunidade do capital durante o período de paralisação.
- 13.6.2. Caso a paralisação ou anulação não se revele medida de interesse público, o poder público deverá optar pela continuidade do contrato e pela solução da irregularidade por meio de indenização por perdas e danos, sem prejuízo da apuração de responsabilidade e da aplicação de penalidades cabíveis.
- 13.6.3. A declaração de nulidade do contrato administrativo requererá análise prévia do interesse público envolvido, na forma do art. 147 da Lei n.º 14.133/2021, e operará retroativamente, impedindo os efeitos jurídicos que o contrato deveria produzir ordinariamente e desconstituindo os já produzidos.
- 13.6.3.1. Caso não seja possível o retorno à situação fática anterior, a nulidade será resolvida pela indenização por perdas e danos, sem prejuízo da apuração de responsabilidade e aplicação das penalidades cabíveis.
- 13.6.3.2. A nulidade não exonerará a Administração do dever de indenizar o contratado pelo que houver executado até a data em que for declarada ou tornada eficaz, bem como por outros prejuízos regularmente comprovados, desde que não lhe seja imputável, e será promovida a responsabilização de quem lhe tenha dado causa.
- 13.6.3.3. Nenhuma contratação será feita sem a caracterização adequada de seu objeto e sem a indicação dos créditos orçamentários para pagamento das parcelas contratuais vincendas no exercício em que for realizada a contratação, sob pena de nulidade do ato e de responsabilização de quem lhe tiver dado causa.

## 13.7. DA MODULAÇÃO DE EFEITOS NA DECLARAÇÃO DE NULIDADE CONTRATUAL

13.7.1. Ao declarar a nulidade do contrato, a autoridade, com vistas à continuidade da atividade administrativa, poderá decidir que ela só tenha eficácia em momento futuro, suficiente para efetuar nova contratação, por prazo de até 6 (seis) meses, prorrogável uma única vez.

## 14. DISPOSIÇÕES GERAIS

14.1 **Do aviso de Dispensa de Licitação:** O presente caso é de Dispensa de Licitação, conforme art. 75, inciso I, §3º, da lei n. 14.133/21, onde as contratações de que trata o I do caput do artigo serão preferencialmente precedidas de divulgação de aviso em sítio eletrônico oficial, pelo prazo mínimo de 3 (três) dias úteis, com a especificação do objeto pretendido e com a manifestação de interesse da Administração em obter propostas adicionais de eventuais interessados, devendo ser selecionada a proposta mais vantajosa.

### 14.2. São anexos deste Termo de Referência:

- c) ANEXO I: Documentação da Empresa a ser Contratada acompanhado da declaração que o fornecedor escolhido para a contratação de pequeno valor é Microempresa/ Empresa de Pequeno Porte (ME/EPP).

  
\_\_\_\_\_  
Claudio Gledson de Oliveira  
Secretário de Infraestrutura e Urbanismo



**ANEXO I AO TERMO DE REFERENCIA  
DOCUMENTAÇÃO DA EMPRESA A SER CONTRATADA**



**HABILITAÇÃO JURÍDICA:**

- I) No caso de empresário individual: inscrição no Registro Público de Empresas Mercantis, a cargo da Junta Comercial da respectiva sede; Em se tratando de microempreendedor individual – MEI: Certificado da Condição de Microempreendedor Individual - CCMEI, cuja aceitação ficará condicionada à verificação da autenticidade no sítio [www.portaldoempreendedor.gov.br](http://www.portaldoempreendedor.gov.br); Ato constitutivo, estatuto ou contrato social em vigor, devidamente registrado, em se tratando de sociedade comercial; inclusive com as alterações contratuais, se houver ou da consolidação; Inscrição do ato constitutivo, na hipótese de sociedade civil; Documentos comprobatórios da eleição de seus administradores, no caso de sociedade por ações; Prova da diretoria em exercício, na hipótese de sociedade civil; Decreto de autorização, em sendo o caso de empresa ou sociedade estrangeira em funcionamento no país.
- II) CÓPIA DE DOCUMENTO OFICIAL COM FOTO E CPF, de Sócio-Administrador ou do titular da empresa, ou presidente da cooperativa, conforme o caso;

**REGULARIDADE FISCAL**

- I) Prova de inscrição no Cadastro Nacional de Pessoas Jurídicas (CNPJ);
- II) Prova de inscrição no cadastro de contribuintes municipal ou estadual, se houver, relativo ao domicílio ou SEDE do licitante, pertinente ao seu ramo de atividade e compatível com o objeto contratual;
- III) Prova de regularidade para com a Fazenda Federal, Estadual e Municipal do domicílio ou SEDE do licitante.
- IV) A comprovação de regularidade para com a **Fazenda Federal** deverá ser feita através da Certidão de regularidade de Débitos relativos a Créditos Tributários Federais e à Dívida Ativa da União (CND), emitidas pela Receita Federal do Brasil na forma da Portaria Conjunta RFB/PGFN nº 1.751, de 2 de outubro de 2014;
- V) A comprovação de regularidade para com a **Fazenda Estadual** deverá ser feita através de Certidão Consolidada Negativa de Débitos inscritos na Dívida Ativa Estadual;
- VI) A comprovação de regularidade para com a **Fazenda Municipal** deverá ser feita através de Certidão Consolidada Negativa de Débitos inscritos na Dívida Ativa Municipal.
- VII). Prova de situação regular perante o Fundo de Garantia por Tempo de Serviço – FGTS, através de Certificado de Regularidade de Situação – CRS e;
- VIII). Prova de situação regular perante a Justiça do Trabalho, através da Certidão Negativa de Débitos Trabalhistas – CNDT, conforme Lei 12.440/2011.
- IX – Declaração da Licitante em papel timbrado e assinado pelo representante legal, informando que cumpre a proibição prevista no inciso XXXIII do art. 7º da Constituição Federal. – ou seja, de que **não utiliza trabalho de menor de dezoito anos em atividades noturnas**, perigosas ou insalubres, e de trabalho de menor de quatorze anos, salvo na condição de aprendiz, em papel da própria empresa, contendo o carimbo ou impresso identificador do CNPJ/MF da firma proponente, assinadas por pessoa legalmente habilitada e que seja possível. Identificar quem assinou.

**QUALIFICAÇÃO TÉCNICO-PROFISSIONAL E TÉCNICO-OPERACIONAL**

- III) Registro ou inscrição na entidade profissional competente;
- II) Apresentação de profissional, devidamente registrado no conselho profissional competente, detentor de atestado de responsabilidade técnica por execução de obra ou serviço de características semelhantes, para fins de contratação;



III) Certidões ou atestados, regularmente emitidos pelo conselho profissional competente, quando for o caso, que demonstrem capacidade operacional na execução de serviços similares de complexidade tecnológica e operacional equivalente ou superior, bem como documentos comprobatórios emitidos na forma do § 3º do art. 88 desta Lei;

IV) Indicação do pessoal técnico, das instalações e do aparelhamento adequados e disponíveis para a realização do objeto da licitação, bem como da qualificação de cada membro da equipe técnica que se responsabilizará pelos trabalhos;

V) declaração de que o licitante tomou conhecimento de todas as informações e das condições locais para o cumprimento das obrigações objeto da licitação.

1.5 A licitante deverá apresentar o(s) Atestado(s) de Capacidade Técnica-Operacional, emitido(s) por pessoa jurídica de direito público ou privado, compatível em características com o objeto da licitação, comprovando que o licitante já executou ou que executa satisfatoriamente o objeto da licitação;

1.6 A Qualificação Técnica da LICITANTE / PROPONENTE será avaliada por meio da Capacidade Técnico-Operacional e Técnico-Profissional, nas formas a seguir definidas:

1.6.1 CAPACIDADE TÉCNICO-OPERACIONAL: Comprovação de aptidão da empresa licitante para o desempenho de atividade pertinente e compatível em características com o objeto desta licitação, que será feita mediante a apresentação de Atestado ou Certidão fornecido por pessoa jurídica de direito público ou privado, que conste a licitante na condição de contratada, por execução de serviços já concluídos, de características semelhantes às do objeto do edital;

1.6.2 CAPACITAÇÃO TÉCNICO-PROFISSIONAL: Comprovação da LICITANTE/ PROPONENTE possuir como Responsável Técnico ou em seu quadro permanente, na data prevista para entrega dos documentos, profissional(is) de nível superior, reconhecido(s) pelo conselho competente, detentor(es) de CERTIDÃO(ÕES) DE ACERVO TECNICO que comprove(m) a EXECUÇÃO e/ou SUPERVISÃO dos serviço(s) de características técnicas similares, ou de similar complexidade às do objeto da presente licitação, contendo no mínimo (5 ou 10) anos de experiência comprovada nas seguintes atividades:

1.6.2.1 O "profissional técnico indicado" deverá apresentar comprovação por meio de "Atestado" e/ou "Certidão" e/ou "Declaração" de capacidade técnica de serviços similares de complexidade tecnológica e operacional equivalente ou superior, que se restrinja aos itens de maior relevância técnica e financeira contidos no objeto a ser licitado;

1.6.2.2 Nos referidos atestados e/ou certidões deverá constar o nome do profissional indicado e a função desempenhada (para fins de capacidade técnico-profissional), o número do(s) contrato(s), nomes do contratado, do contratante e a discriminação dos serviços e quantitativos executados.

### **QUALIFICAÇÃO ECONOMICO-FINANCEIRO**

I - Balanço patrimonial e demonstrações contábeis (DRE) dos dois últimos exercícios fiscais, já exigíveis e apresentados na forma da lei, devidamente registrado na junta comercial da SEDE da licitante, acompanhado dos termos de abertura e de encerramento do Livro Diário - estes termos devidamente registrados na Junta Comercial.

II - Certidão negativa de falência, recuperação judicial ou extra judicial, **expedida pelo distribuidor da SEDE da pessoa jurídica, dentro do prazo de validade;**





## DECLARAÇÕES

I) Comprovante de opção pelo Simples obtido através do site da Secretaria da Receita Federal, emitida por um período de até 60 (sessenta) dias, salvo previsão de prazo diverso em lei ou em norma infralegal, ficando a licitante responsável por juntar a respectiva comprovação OU Declaração de responsabilidade do licitante para fins legais, sob as penas da lei, que cumprem os requisitos legais para qualificação como microempresa ou empresa de pequeno porte nas condições do Estatuto Nacional da Microempresa e da Empresa de Pequeno Porte, instituído pela Lei Complementar nº 123, de 14 de dezembro de 2006, em especial quanto ao seu art. 3º, podendo ser utilizado modelo próprio;

II) Declaração da Licitante em papel timbrado e assinado pelo representante legal, informando que cumpre a proibição prevista no art. 7º da CF – ou seja, de que não utiliza trabalho de menor de dezoito anos em atividades noturnas, perigosas ou insalubres, e de trabalho de menor de quatorze anos, salvo na condição de aprendiz.



## ANEXO I

### ESTUDO TÉCNICO PRELIMINAR – ETP

Pacujá (CE) \*\*\* de \*\*\*\* 2024.

#### 4. OBJETO:

O Objetivo deste Estudo Técnico Preliminar - ETP é a CONSTITUIR OBJETO DESTA A CONTRATAÇÃO DE EMPRESA PARA EXECUÇÃO DE MANUTENÇÃO DE PAVIMENTAÇÃO EM PEDRA TOSCA DE VIAS PÚBLICAS NA SEDE DO MUNICÍPIO E LOCALIDADES DE MILHÃS, COM GOSTO E ZIPÚ DO MUNICÍPIO DE PACUJÁ-CE.

Descrição dos serviços: Os serviços estão descritos no Memorial descritivo anexo aos autos.

#### 5. ÁREA REQUISITANTE:

Área Requisitante	Responsável pela Secretaria
Secretaria Municipal de Infraestrutura e Urbanismo	- Claudio Gledson de Oliveira

#### 6. LEGISLAÇÃO:

A presente contratação será regida pela Lei Federal nº 14.133/2021 (Nova Lei de Licitações) de mais atualizações aplicáveis ao caso.

#### 4. JUSTIFICATIVA DA NECESSIDADE DA CONTRATAÇÃO:

A manutenção de pavimentação em pedra tosca de vias públicas nas localidades de Milhãs, Bom Gosto e Zipú, bem como na SEDE do município, se faz necessária devido ao desgaste natural que ocorre ao longo do tempo, causado pelo tráfego de veículos e pedestres. A pedra tosca é um material resistente, porém, requer cuidados específicos para garantir a durabilidade e segurança das vias.

Além disso, a manutenção dessas vias públicas contribui para a melhoria da mobilidade urbana e qualidade de vida dos moradores, garantindo um trânsito mais seguro e confortável. A conservação da pavimentação em pedra tosca também preserva a identidade cultural e histórica dessas localidades, que possuem um patrimônio arquitetônico único e que deve ser valorizado e mantido.

Portanto, a contratação de serviços especializados para a manutenção da pavimentação em pedra tosca nas vias públicas das localidades de Milhãs, Bom Gosto, Zipú e na SEDE do município é fundamental para garantir a preservação do patrimônio histórico, a segurança dos usuários das vias e a qualidade de vida da população local.

#### 5. REQUISITOS DA CONTRATAÇÃO:

##### 5.1. - ESPECIFICAÇÃO DO OBJETO:

O presente Estudo Técnico Preliminar - ETP tem como objeto a **Contratação de empresa para execução de manutenção de pavimentação em pedra tosca de vias públicas na SEDE do município e localidades de milhãs, bom gosto e zipú do município de Pacujá-ce.**

##### 5.2. - PRAZO DE EXECUÇÃO:

A realização dos serviços será de acordo com o cronograma de execução previsto no projeto básico ou anteprojeto, conforme o caso.



**5.3. - LOCAL DE EXECUÇÃO:**

O local da realização do serviço será em vias públicas na SEDE do município e localidades de milhãs, bom gosto e zipú da cidade de Pacujá, estado do Ceará.

**5.4. - RESPONSÁVEL PELO RECEBIMENTO:**

O responsável pelo recebimento do objeto será o Fiscal de Contratos e Ordenador de Despesas da Secretaria de Infraestrutura e Urbanismo, na forma provisória e definitiva.

**6. ESTIMATIVA DAS QUANTIDADES:**

Encontra-se descrito no orçamento em anexo.

**7. ESTIMATIVA DE PREÇOS DE MERCADO:**

Valor estimado de **R\$ 118.450,15 (cento e dezoito mil, quatrocentos e cinquenta reais e quinze centavos)**, conforme orçamento em anexo.

**8. JUSTIFICATIVA DA ESCOLHA DO TIPO E SOLUÇÃO A CONTRATAR:**

O valor proposto enquadra-se no disposto no art. 75, inciso I, da Lei nº. 14.133/2021 (Nova Lei de Licitações), referindo-se à dispensa de licitação para contratação das obras e serviços de engenharia, diante da onerosidade de uma licitação.

**9. DESCRIÇÃO DA SOLUÇÃO COMO UM TODO:**

Trata-se o presente ETP - Estudo Técnico Preliminar de um estudo para viabilização do serviços de execução de manutenção de pavimentação em pedra tosca de vias públicas na SEDE do município e localidades de milhãs, com gosto e zipú do município de Pacujá-ce, sendo a etapa inicial para posterior execução do objeto, após processo de seleção de proposta mais vantajosa através da publicação do aviso de dispensa no flanelógrafo da prefeitura.

**10. DECLARAÇÃO DE VIABILIDADE DA CONTRATAÇÃO:**

Este setor declara ser viável e necessário à contratação dos serviços aqui tratados mediante dispensa de licitação. O Presente Estudo Técnico Preliminar - ETP foi elaborado pelo seguinte setor:

**Responsáveis Pela Elaboração:**

EQUIPE DE PLANEJAMENTO		
Nome	Setor	Assinatura
Claudio Gledson de Oliveira	Infraestrutura e Urbanismo	



ANEXO III

MINUTA DE PROPOSTA DE PREÇOS

À  
Prefeitura Municipal de Pacujá

REF.: PROCESSO ADMINISTRATIVO Nº 1303.01/2024-DLE  
DISPENSA ELETRÔNICA Nº 1303.01/2024-DLE

**OBJETO:** CONSTITUI OBJETO DESTA A CONTRATAÇÃO DE EMPRESA PARA EXECUÇÃO DE MANUTENÇÃO DE PAVIMENTAÇÃO EM PEDRA TOSCA DE VIAS PÚBLICAS NA SEDE DO MUNICÍPIO E LOCALIDADES DE MILHÃS, COM GOSTO E ZIPÚ DO MUNICÍPIO DE PACUJÁ-CE.

Prezados(as) Senhores(as),

Apresentamos a V. Sas., nossa proposta para o objeto, pelo **PREÇO GLOBAL** de R\$ \_\_\_\_\_ ( \_\_\_\_\_ ), com prazo de execução de **prazo de até XX (XXXX) dias**. cujo objeto é \_\_\_\_\_.

**Prazo de Início dos Serviços:** 05 (CINCO) DIAS ÚTEIS, a contar da emissão de Ordem de Serviço.

**Prazo de Execução dos Serviços:** \_\_\_\_ ( \_\_\_\_\_ ) DIAS, contados da assinatura da ordem de serviço.

**Observações:**

- O licitante declara que tem o pleno conhecimento, aceitação e cumprirá todas as obrigações contidas no aviso e seus anexos.
- Independente de declaração expressa fica subentendida que no valor proposto estão incluídas todas as despesas necessárias à execução dos serviços, inclusive as relacionadas com:
  - Materiais, equipamentos e mão-de-obra;
  - Carga, transporte, descarga e montagem;
  - Salários, encargos sociais, trabalhistas, previdenciários e outros;
  - Tributos, taxas e tarifas, emolumentos, licenças, alvarás, multas e/ou qualquer infrações;
  - Seguros em geral, bem como encargos decorrentes de fenômenos da natureza, da infortúnica e de responsabilidade civil para quaisquer danos e prejuízos causados à Contratante e/ou a terceiros, gerados direta ou indiretamente pela execução das obras e/ou serviços;

Nos comprometemos a assinar o Contrato no prazo determinado no documento de convocação, indicando para esse fim o Sr. \_\_\_\_\_, Carteira de Identidade nº. \_\_\_\_\_ expedida em \_\_/\_\_/\_\_, Órgão Expedidor \_\_\_\_\_ e CPF nº \_\_\_\_\_, como representante legal desta empresa.

Informamos que o prazo de validade da nossa proposta é de 60 (sessenta) dias, a contar da data do final do recebimento de propostas.

Finalizando, declaramos que estamos de pleno acordo com todas as condições estabelecidas no aviso de licitação e seus anexos.

Local/Data: \_\_\_\_\_, \_\_\_\_\_ de \_\_\_\_\_ de \_\_\_\_\_

\_\_\_\_\_  
Assinatura Proponente

Carimbo da empresa/Assinatura do responsável legal





**MINUTA DE CONTRATO**  
**DISPENSA ELETRÔNICA DE LICITAÇÃO Nº 1303.01/2024-DLE**  
**PROCESSO ADMINISTRATIVO Nº 1303.01/2024-DLE**

TERMO DE CONTRATO QUE FAZEM ENTRE SI O(A)  
SECRETARIA DE INFRAESTRUTURAS E URBANISMO E  
.....

O(A) SECRETARIA DE INFRAESTRUTURAS E URBANISMO, com SEDE no(a) , inscrito(a) no CNPJ/MF sob o , neste ato representado(a) pelo(a) Sr(a) CLÁUDIO GLEDSON DE OLIVEIRA, doravante denominada CONTRATANTE, e o(a) ....., inscrito(a) no CPF/CNPJ ....., sediado(a) no(a) ....., doravante designada CONTRATADA, neste ato representada pelo(a) Sr.(a) ....., inscrito no CPF nº ....., tendo em vista o que consta no Processo nº 1303.01/2024-DLE e em observância às disposições da Lei nº 14.133 de 1 de abril de 2021, e Decreto Municipal nº 08/2024 resolvem celebrar o presente Termo de Contrato, decorrente da Dispensa Eletrônica de Licitação nº 1303.01/2024-DLE, mediante as cláusulas e condições a seguir enunciadas.

**18. CLÁUSULA PRIMEIRA – OBJETO**

18.1. O objeto do presente instrumento é a ....., nas condições estabelecidas no Termo de Referência e seus anexos.

18.2. São anexos a este instrumento e vinculam esta contratação, independentemente de transcrição:

18.2.1. O Termo de Referência que embasou a contratação e eventuais anexos;

18.2.2. Autorização de Contratação Direta e/ou o Aviso de Dispensa Eletrônica, caso existentes; e

18.2.3. A Proposta do Contratado e seus eventuais anexos.

18.3. O regime de execução é o de empreitada por preço global.

**19. CLÁUSULA SEGUNDA – VIGÊNCIA E PRORROGAÇÃO.**

19.1. O prazo de vigência da contratação é de 90 (noventa) dias contados da ordem de serviço, na forma do artigo 105 da Lei nº 14.133/2021.

19.1.1. O prazo de vigência será automaticamente prorrogado por igual período, independentemente de termo aditivo, quando o objeto não for concluído no período firmado acima, ressalvadas as providências cabíveis no caso de culpa do contratado, previstas neste instrumento.

**20. CLÁUSULA TERCEIRA – MODELOS DE EXECUÇÃO E GESTÃO CONTRATUAIS**

20.1. O regime de execução contratual, o modelo de gestão, assim como os prazos e condições de conclusão, entrega, observação e recebimento definitivo constam no Termo de Referência, anexo a este Contrato.



## 21. CLÁUSULA QUARTA - SUBCONTRATAÇÃO

21.1. Não será admitida a subcontratação do objeto licitatório.

## 22. CLÁUSULA QUINTA – PAGAMENTO

### 22.1. PREÇO

22.1.1. O valor total da contratação é de R\$...... (.....)

22.1.2. No valor acima estão incluídas todas as despesas ordinárias diretas e indiretas decorrentes da execução do objeto, inclusive tributos e/ou impostos, encargos sociais, trabalhistas, previdenciários, fiscais e comerciais incidentes, taxa de administração, frete, seguro e outros necessários ao cumprimento integral do objeto da contratação.

### 22.2. FORMA DE PAGAMENTO

22.2.1. O pagamento será realizado através de ordem bancária, para crédito em banco, agência e conta corrente indicados pelo contratado.

22.2.2. Será considerada data do pagamento o dia em que constar como emitida a ordem bancária para pagamento.

22.2.3. Justificamos a não adoção do Cartão de Pagamento previsto no art. 75, § 4º, da Lei nº 14.133/21, como meio preferencial para pagamento, haja vista a ausência de regulamentação municipal sobre a matéria, e pela ausência de operacionalização de tal sistemática pelas instituições financeiras legalmente estabelecidas na SEDE do município.

### 22.3. PRAZO DE PAGAMENTO

22.3.1. O pagamento será efetuado no prazo máximo de até 30 (dez) dias corridos, contados do recebimento da Nota Fiscal/Fatura.

22.3.2. Considera-se ocorrido o recebimento da nota fiscal ou fatura quando o órgão contratante atestar a execução do objeto do contrato.

22.3.3. No caso de atraso pelo Contratante, os valores devidos ao contratado serão atualizados monetariamente entre o termo final do prazo de pagamento até a data de sua efetiva realização, mediante aplicação do índice IPCA-E de correção monetária.

### 22.4. CONDIÇÕES DE PAGAMENTO

22.4.1. A emissão da Nota Fiscal/Fatura será precedida do recebimento definitivo do objeto da contratação, conforme disposto neste instrumento e/ou no Termo de Referência.

22.4.2. Quando houver glosa parcial do valor a ser pago, o contratante deverá comunicar a empresa para que emita a nota fiscal ou fatura com o valor exato dimensionado.

22.4.3. O setor competente para proceder o pagamento deve verificar se a Nota Fiscal ou Fatura apresentada expressa os elementos necessários e essenciais do documento, tais como:

- g) o prazo de validade;
- h) a data da emissão;
- i) os dados do contrato e do órgão contratante;
- j) o período respectivo de execução do contrato;
- k) o valor a pagar; e
- l) eventual destaque do valor de retenções tributárias cabíveis.

22.4.4. Havendo erro na apresentação da Nota Fiscal/Fatura, ou circunstância que impeça a liquidação da despesa, o pagamento ficará sobrestado até que o contratado providencie as medidas saneadoras. Nesta hipótese, o prazo para pagamento iniciar-se-á após a comprovação da regularização da situação, não acarretando qualquer ônus para o contratante;

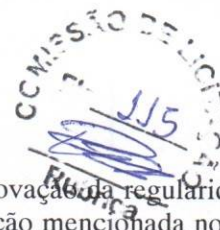

22.4.5. A Nota Fiscal ou Fatura deverá ser obrigatoriamente acompanhada da comprovação da regularidade fiscal, constatada por meio de consulta aos sítios eletrônicos oficiais ou à documentação mencionada no art. 68 da Lei nº 14.133/2021.

22.4.6. Previamente à emissão de nota de empenho e a cada pagamento, a Administração deverá realizar sítios eletrônicos oficiais ou à documentação mencionada no art. 68 da Lei nº 14.133/2021 para: a) verificar a manutenção das condições de habilitação exigidas para a contratação; b) identificar possível razão que impeça a participação em licitação, no âmbito do órgão ou entidade, que implique proibição de contratar com o Poder Público, bem como eventuais ocorrências impeditivas indiretas.

22.4.7. Constatando-se, junto aos sítios eletrônicos oficiais, a situação de irregularidade do contratado, será providenciada sua notificação, por escrito, para que, no prazo de 5 (cinco) dias úteis, regularize sua situação ou, no mesmo prazo, apresente sua defesa. O prazo poderá ser prorrogado uma vez, por igual período, a critério do contratante.

22.4.8. Não havendo regularização ou sendo a defesa considerada improcedente, o contratante deverá comunicar aos órgãos responsáveis pela fiscalização da regularidade fiscal quanto à inadimplência do contratado, bem como quanto à existência de pagamento a ser efetuado, para que sejam acionados os meios pertinentes e necessários para garantir o recebimento de seus créditos.

22.4.9. Persistindo a irregularidade, o contratante deverá adotar as medidas necessárias à rescisão contratual nos autos do processo administrativo correspondente, assegurada ao contratado a ampla defesa.

22.4.10. Havendo a efetiva execução do objeto, os pagamentos serão realizados normalmente, até que se decida pela rescisão do contrato, caso o contratado não regularize sua situação junto ao órgão competente.

22.4.11. Quando do pagamento, será efetuada a retenção tributária prevista na legislação aplicável.

5.4.11.2 Independentemente do percentual de tributo inserido na planilha, no pagamento serão retidos na fonte os percentuais estabelecidos na legislação vigente.

22.4.12. O contratado regularmente optante pelo Simples Nacional, nos termos da Lei Complementar nº 123, de 2006, não sofrerá a retenção tributária quanto aos impostos e contribuições abrangidos por aquele regime. No entanto, o pagamento ficará condicionado à apresentação de comprovação, por meio de documento oficial, de que faz jus ao tratamento tributário favorecido previsto na referida Lei Complementar.

### 23. CLÁUSULA SEXTA - REAJUSTE

23.1. Os preços inicialmente contratados são fixos e irrevogáveis no prazo de um ano contado o prazo de recebimento da proposta.

23.2. Após o interregno de um ano, e desde de que haja pedido do Contratado, os preços iniciais serão reajustados, mediante a aplicação, pelo Contratante, do índice Nacional da Construção Civil – INCC, exclusivamente para as obrigações iniciadas e concluídas após a ocorrência da anualidade.

23.3. Nos reajustes subsequentes ao primeiro, o interregno mínimo de um ano será contado a partir dos efeitos financeiros do último reajuste.

23.4. No caso de atraso ou não divulgação do(s) índice (s) de reajustamento, o Contratante pagará ao Contratado a importância calculada pela última variação conhecida, liquidando a diferença correspondente tão logo seja(m) divulgado(s) o(s) índice(s) definitivo(s).

12.4.1. Fica o Contratado obrigado a apresentar memória de cálculo referente ao reajustamento de preços do valor remanescente, sempre que este ocorrer.

23.5. Nas aferições finais, o(s) índice(s) utilizado(s) para reajuste será(ão), obrigatoriamente, o(s) definitivo(s).

23.6. Caso o(s) índice(s) estabelecido(s) para reajustamento venha(m) a ser extinto(s) ou de qualquer forma não possa(m) mais ser utilizado(s), será(ão) adotado(s), em substituição, o(s) que vier(em) a ser determinado(s) pela legislação então em vigor.

23.7. Na ausência de previsão legal quanto ao índice substituto, as partes elegerão novo índice oficial, para reajustamento do preço do valor remanescente, por meio de termo aditivo.





23.8. O reajuste será realizado por apostilamento.

#### **24. CLÁUSULA SÉTIMA - OBRIGAÇÕES DO CONTRATANTE**

24.1. Exigir o cumprimento de todas as obrigações assumidas pelo Contratado, de acordo com o contrato e seus anexos;

24.2. Receber o objeto no prazo e condições estabelecidas no Termo de Referência ou Projeto Básico;

24.3. Notificar o Contratado por escrito da ocorrência de eventuais imperfeições, falhas ou irregularidades constatadas no curso da execução dos serviços, fixando prazo para a sua correção, certificando-se de que as soluções por ele propostas sejam as mais adequadas.

24.4. Notificar o Contratado, por escrito, sobre vícios, defeitos ou incorreções verificadas no objeto fornecido, para que seja por ele substituído, reparado ou corrigido, no total ou em parte, às suas expensas;

24.5. Exercer o acompanhamento e a fiscalização dos serviços, por servidor ou comissão especialmente designada, anotando em registro próprio as falhas detectadas, indicando dia, mês e ano, bem como o nome dos empregados eventualmente envolvidos, encaminhando os apontamentos à autoridade competente para as providências cabíveis;

24.6. Efetuar o pagamento ao Contratado do valor correspondente ao objeto executado, no prazo, forma e condições estabelecidos no presente Contrato, conforme cronograma físico-financeiro;

24.7. Aplicar ao Contratado sanções motivadas pela inexecução total ou parcial do Contrato e pelas demais infrações administrativas sujeitas à fiscalização do Contratante;

24.8. Cientificar o órgão de representação judicial da Advocacia-Geral da União para adoção das medidas cabíveis quando do descumprimento de obrigações pelo Contratado;

24.9. Explicitamente emitir decisão sobre todas as solicitações, inclusive de restabelecimento do reequilíbrio econômico-financeiro, e reclamações relacionadas à execução do presente Contrato, ressalvados os requerimentos manifestamente impertinentes, meramente protelatórios ou de nenhum interesse para a boa execução do ajuste (Lei nº 14.133/2021, art. 123, caput).

7.9.2 Concluída a instrução do requerimento, a Administração terá o prazo de 30 (trinta) dias para decidir, admitida a prorrogação motivada por igual período.

24.10. Notificar os emitentes das garantias contratuais quanto ao início de processo administrativo para apuração de descumprimento de cláusulas contratuais.

24.11. Comunicar o Contratado na hipótese de posterior alteração do projeto pelo Contratante, no caso do art. 93, §2º, da Lei nº 14.133/21.

24.12. Não praticar atos de ingerência na administração do Contratado, tais como:

7.12.5 Exercer o poder de mando sobre os empregados da Contratado, devendo reportar-se somente aos prepostos ou responsáveis por ela indicados, exceto quando o objeto da contratação prever o atendimento direto, tais como nos serviços de recepção e apoio ao usuário;

7.12.6 Direcionar a contratação de pessoas para trabalhar no Contratado;

7.12.7 Promover ou aceitar o desvio de funções dos trabalhadores do Contratado, mediante a utilização destes em atividades distintas daquelas previstas no objeto da contratação e em relação à função específica para a qual o trabalhador foi contratado; e

7.12.8 Considerar os trabalhadores do Contratado como colaboradores eventuais do próprio órgão ou entidade responsável pela contratação, especialmente para efeito de concessão de diárias e passagens.

24.13. Fornecer por escrito as informações necessárias para o desenvolvimento dos serviços objeto do contrato.

24.14. Realizar avaliações periódicas da qualidade dos serviços, após seu recebimento.

24.15. Exigir do Contratado que providencie a seguinte documentação como condição indispensável para o recebimento definitivo de objeto, quando for o caso:

14.15.1. "as built", elaborado pelo responsável por sua execução;



- 14.15.2. comprovação das ligações definitivas de energia, água, telefone e gás;
- 14.15.3. laudo de vistoria do corpo de bombeiros aprovando o serviço;
- 14.15.4. carta "habite-se", emitida pela prefeitura; e
- 14.15.5. certidão negativa de débitos previdenciários específica para o registro da obra junto ao Cartório de Registro de Imóveis;
- 24.16. Arquivar, entre outros documentos, de projetos, "as built", especificações técnicas, orçamentos, termos de recebimento, contratos e aditamentos, relatórios de inspeções técnicas após o recebimento do serviço e notificações expedidas.
- 24.17. Assegurar que o ambiente de trabalho, inclusive seus equipamentos e instalações, apresentem condições adequadas ao cumprimento, pelo Contratado, das normas de segurança e saúde no trabalho, quando o serviço for executado em suas dependências, ou em local por ela designado.
- 24.18. Não responder por quaisquer compromissos assumidos pelo Contratado com terceiros, ainda que vinculados à execução do contrato, bem como por qualquer dano causado a terceiros em decorrência de ato do Contratado, de seus empregados, prepostos ou subordinados.
- 24.19. Previamente à expedição da ordem de serviço, verificar pendências, liberar áreas e/ou adotar providências cabíveis para a regularidade do início da sua execução.

## 25. CLÁUSULA OITAVA - OBRIGAÇÕES DO CONTRATADO

- 25.1. Cumprir todas as obrigações constantes deste Contrato e em seus anexos, assumindo como exclusivamente seus os riscos e as despesas decorrentes da boa e perfeita execução do objeto:
- 25.2. Manter preposto aceito pela Administração no local da obra ou do serviço para representá-lo na execução do contrato.
- 8.2.2 A indicação ou a manutenção do preposto da empresa poderá ser recusada pelo órgão ou entidade, desde que devidamente justificada, devendo a empresa designar outro para o exercício da atividade.
- 25.3. Atender às determinações regulares emitidas pelo fiscal do contrato ou autoridade superior (art. 137, II, da Lei nº 14.133/2021).
- 25.4. Alocar os empregados necessários, com habilitação e conhecimento adequados, ao perfeito cumprimento das cláusulas deste contrato, fornecendo os materiais, equipamentos, ferramentas e utensílios demandados, cuja quantidade, qualidade e tecnologia deverão atender às recomendações de boa técnica e a legislação de regência.
- 8.4.2 Substituir no prazo fixado pelo fiscal do contrato os empregados alocados que não se mostrem adequados para a execução do objeto.
- 25.5. Reparar, corrigir, remover, reconstruir ou substituir, às suas expensas, no total ou em parte, no prazo fixado pelo fiscal do contrato, os serviços nos quais se verificarem vícios, defeitos ou incorreções resultantes da execução ou dos materiais empregados.
- 25.6. Responsabilizar-se pelos vícios e danos decorrentes da execução do objeto, bem como por todo e qualquer dano causado à Administração ou terceiros, não reduzindo essa responsabilidade a fiscalização ou o acompanhamento da execução contratual pelo Contratante, que ficará autorizado a descontar dos pagamentos devidos ou da garantia, caso exigida no edital, o valor correspondente aos danos sofridos.
- 25.7. Efetuar comunicação ao Contratante, assim que tiver ciência da impossibilidade de realização ou finalização do serviço no prazo estabelecido, para adoção de ações de contingência cabíveis.
- 25.8. Não contratar, durante a vigência do contrato, cônjuge, companheiro ou parente em linha reta, colateral ou por afinidade, até o terceiro grau, de dirigente do contratante ou do Fiscal ou Gestor do contrato, nos termos do artigo 48, parágrafo único, da Lei nº 14.133, de 2021.
- 25.9. Entregar até o dia trinta do mês seguinte ao da prestação dos serviços, os seguintes documentos ao setor responsável pela fiscalização do contrato, quando não for possível a verificação de sua regularidade no Sistema



de Cadastro de Fornecedores – SICAF: 1) prova de regularidade relativa à Seguridade Social; 2) certidão conjunta relativa aos tributos federais e à Dívida Ativa da União; 3) certidões que comprovem a regularidade perante a Fazenda Estadual/Distrital e Municipal do domicílio ou SEDE do contratado; 4) Certidão de Regularidade do FGTS – CRF; e 5) Certidão Negativa de Débitos Trabalhistas – CNDT.

25.10. Responsabilizar-se pelo cumprimento das obrigações previstas em Acordo, Convenção, Dissídio Coletivo de Trabalho ou equivalentes das categorias abrangidas pelo contrato, por todas as obrigações trabalhistas, sociais, previdenciárias, tributárias e as demais previstas em legislação específica, cuja inadimplência não transfere a responsabilidade ao Contratante, salvo na hipótese do §2º do art. 121 da Lei nº 14.133/2021.

25.11. Comunicar ao Fiscal do contrato, no prazo de 24 (vinte e quatro) horas, qualquer ocorrência anormal ou acidente que se verifique no local da execução do objeto contratual.

25.12. Prestar todo esclarecimento ou informação solicitada pelo Contratante ou por seus prepostos, garantindo-lhes o acesso, a qualquer tempo, ao local dos trabalhos, bem como aos documentos relativos à execução do empreendimento.

25.13. Paralisar, por determinação do Contratante, qualquer atividade que não esteja sendo executada de acordo com a boa técnica ou que ponha em risco a segurança de pessoas ou bens de terceiros.

25.14. Promover a guarda, manutenção e vigilância de materiais, ferramentas, e tudo o que for necessário à execução do objeto, durante a vigência do contrato.

25.15. Conduzir os trabalhos com estrita observância às normas da legislação pertinente, cumprindo as determinações dos Poderes Públicos, mantendo sempre limpo o local dos serviços e nas melhores condições de segurança, higiene e disciplina.

25.16. Submeter previamente, por escrito, ao Contratante, para análise e aprovação, quaisquer mudanças nos métodos executivos que fujam às especificações do memorial descritivo ou instrumento congênere.

25.17. Não permitir a utilização de qualquer trabalho do menor de dezesseis anos, exceto na condição de aprendiz para os maiores de quatorze anos, nem permitir a utilização do trabalho do menor de dezoito anos em trabalho noturno, perigoso ou insalubre.

25.18. Manter durante toda a vigência do contrato, em compatibilidade com as obrigações assumidas, todas as condições exigidas para habilitação na licitação, ou para qualificação, na contratação direta.

25.19. Cumprir, durante todo o período de execução do contrato, a reserva de cargos prevista em lei para pessoa com deficiência, para reabilitado da Previdência Social ou para aprendiz, bem como as reservas de cargos previstas na legislação (art. 116 da Lei nº 14.133/2021).

25.20. Comprovar a reserva de cargos a que se refere a cláusula acima, no prazo fixado pelo fiscal do contrato, com a indicação dos empregados que preencheram as referidas vagas (art. 116, parágrafo único, da Lei nº 14.133/2021).

25.21. Guardar sigilo sobre todas as informações obtidas em decorrência do cumprimento do contrato.

25.22. Arcar com o ônus decorrente de eventual equívoco no dimensionamento dos quantitativos de sua proposta, inclusive quanto aos custos variáveis decorrentes de fatores futuros e incertos, devendo complementá-los, caso o previsto inicialmente em sua proposta não seja satisfatório para o atendimento do objeto da licitação, exceto quando ocorrer algum dos eventos arrolados no art. 124, II, d, da Lei nº 14.133, de 2021.

25.23. Cumprir, além dos postulados legais vigentes de âmbito federal, estadual ou municipal, as normas de segurança do Contratante.

25.24. Vedar a utilização, na execução dos serviços, de empregado que seja familiar de agente público ocupante de cargo em comissão ou função de confiança no órgão Contratante, nos termos do artigo 7º do Decreto nº 7.203, de 2010.

25.25. Assegurar aos seus trabalhadores ambiente de trabalho, inclusive equipamentos e instalações, em condições adequadas ao cumprimento das normas de saúde, segurança e bem-estar no trabalho.



- 25.26. Garantir o acesso, a qualquer tempo, ao local dos trabalhos, bem como aos documentos relativos à execução do empreendimento.
- 25.27. Promover a organização técnica e administrativa dos serviços, de modo a conduzi-los eficaz e eficientemente, de acordo com os documentos e especificações que integram o Termo de Referência, no prazo determinado.
- 25.28. Prestar os serviços dentro dos parâmetros e rotinas estabelecidos, fornecendo todos os materiais, equipamentos e utensílios em quantidade, qualidade e tecnologia adequadas, com a observância às recomendações aceitas pela boa técnica, normas e legislação.
- 25.29. Ceder ao Contratante todos os direitos patrimoniais relativos ao objeto contratado, o qual poderá ser livremente utilizado e/ou alterado em outras ocasiões, sem necessidade de nova autorização do Contratado.
- 25.30. Considerando que o projeto contratado se refere a obra imaterial de caráter tecnológico, insuscetível de privilégio, a cessão dos direitos a que se refere o subitem acima inclui o fornecimento de todos os dados, documentos e elementos de informação pertinentes à tecnologia de concepção, desenvolvimento, fixação em suporte físico de qualquer natureza e aplicação da obra.
- 25.31. Manter os empregados nos horários predeterminados pelo Contratante.
- 25.32. Apresentar os empregados devidamente identificados por meio de crachá.
- 25.33. Apresentar ao Contratante, quando for o caso, a relação nominal dos empregados que adentrarão no órgão para a execução do serviço.
- 25.34. Observar os preceitos da legislação sobre a jornada de trabalho, conforme a categoria profissional.
- 25.35. Atender às solicitações do Contratante quanto à substituição dos empregados alocados, no prazo fixado pela fiscalização do contrato, nos casos em que ficar constatado descumprimento das obrigações relativas à execução do serviço, conforme descrito nas especificações do objeto.
- 25.36. Instruir seus empregados quanto à necessidade de acatar as Normas Internas do Contratante.
- 25.37. Instruir seus empregados a respeito das atividades a serem desempenhadas, alertando-os a não executarem atividades não abrangidas pelo contrato, devendo o Contratado relatar ao Contratante toda e qualquer ocorrência neste sentido, a fim de evitar desvio de função.
- 25.38. Instruir os seus empregados, quanto à prevenção de incêndios nas áreas do Contratante.
- 25.39. Adotar as providências e precauções necessárias, inclusive consulta nos respectivos órgãos, se necessário for, a fim de que não venham a ser danificadas as redes hidrossanitárias, elétricas e de comunicação.
- 25.40. Estar registrada ou inscrita no Conselho Profissional competente, conforme as áreas de atuação previstas no Termo de Referência, em plena validade.
- 25.41. Obter junto aos órgãos competentes, conforme o caso, as licenças necessárias e demais documentos e autorizações exigíveis, na forma da legislação aplicável.
- 25.42. Elaborar o Diário de Obra, incluindo diariamente, pelo Engenheiro preposto responsável, as informações sobre o andamento do empreendimento, tais como, número de funcionários, de equipamentos, condições de trabalho, condições meteorológicas, serviços executados, registro de ocorrências e outros fatos relacionados, bem como os comunicados à Fiscalização e situação das atividades em relação ao cronograma previsto.
- 25.43. Refazer, às suas expensas, os trabalhos executados em desacordo com o estabelecido nas especificações, bem como substituir aqueles realizados com materiais defeituosos ou com vício de construção, pelo prazo de 05 (cinco) anos, contado da data de emissão do Termo de Recebimento Definitivo.
- 25.44. Utilizar somente matéria-prima florestal procedente, nos termos do artigo 11 do Decreto nº 5.975, de 2006, de: (a) manejo florestal, realizado por meio de Plano de Manejo Florestal Sustentável - PMFS devidamente aprovado pelo órgão competente do Sistema Nacional do Meio Ambiente - SISNAMA; (b) supressão da vegetação natural, devidamente autorizada pelo órgão competente do Sistema Nacional do Meio



Ambiente - SISNAMA; (c) florestas plantadas; e (d) outras fontes de biomassa florestal, definidas em normas específicas do órgão ambiental competente.

25.45. Comprovar a procedência legal dos produtos ou subprodutos florestais utilizados em cada etapa da execução contratual, nos termos do artigo 4º, inciso IX, da Instrução Normativa SLTI/MP nº 1, de 19/01/2010, por ocasião da respectiva medição, mediante a apresentação dos seguintes documentos, conforme o caso:

8.46.5 Cópias autenticadas das notas fiscais de aquisição dos produtos ou subprodutos florestais;

8.46.6 Cópia dos Comprovantes de Registro do fornecedor e do transportador dos produtos ou subprodutos florestais junto ao Cadastro Técnico Federal de Atividades Potencialmente Poluidoras ou Utilizadoras de Recursos Ambientais - CTF, mantido pelo IBAMA, quando tal inscrição for obrigatória, acompanhados dos respectivos Certificados de Regularidade válidos, conforme artigo 17, inciso II, da Lei nº 6.938, de 1981, e Instrução Normativa IBAMA nº 05, de 15/03/2014, e legislação correlata;

8.46.7 Documento de Origem Florestal - DOF, instituído pela Portaria nº 253, de 18/08/2006, do Ministério do Meio Ambiente, e Instrução Normativa IBAMA nº 21, de 24/12/2014, quando se tratar de produtos ou subprodutos florestais de origem nativa cujo transporte e armazenamento exijam a emissão de tal licença obrigatória; e

8.46.8 Caso os produtos ou subprodutos florestais utilizados na execução contratual tenham origem em Estado que possua documento de controle próprio, o Contratado deverá apresentá-lo, em complementação ao DOF, a fim de demonstrar a regularidade do transporte e armazenamento nos limites do território estadual.

25.46. Observar as diretrizes, critérios e procedimentos para a gestão dos resíduos da construção civil estabelecidos na Resolução nº 307, de 05/07/2002, com as alterações posteriores, do Conselho Nacional de Meio Ambiente - CONAMA, conforme artigo 4º, §§ 2º e 3º, da Instrução Normativa SLTI/MP nº 1, de 19/01/2010.

25.47. Observar as seguintes diretrizes de caráter ambiental:

25.47.1. Qualquer instalação, equipamento ou processo, situado em local fixo, que libere ou emita matéria para a atmosfera, por emissão pontual ou fugitiva, utilizado na execução contratual, deverá respeitar os limites máximos de emissão de poluentes admitidos na Resolução CONAMA nº 382, de 26/12/2006, e legislação correlata, de acordo com o poluente e o tipo de fonte.

25.47.2. Na execução contratual, conforme o caso, a emissão de ruídos não poderá ultrapassar os níveis considerados aceitáveis pela Norma NBR-10.151 - Avaliação do Ruído em Áreas Habitadas visando o conforto da comunidade, da Associação Brasileira de Normas Técnicas - ABNT, ou aqueles estabelecidos na NBR-10.152 - Níveis de Ruído para conforto acústico, da Associação Brasileira de Normas Técnicas - ABNT, nos termos da Resolução CONAMA nº 01, de 08/03/90, e legislação correlata.

## 26. CLÁUSULA NONA- OBRIGAÇÕES PERTINENTES À LGPD

9.13 As partes deverão cumprir a Lei nº 13.709, de 14 de agosto de 2018 (LGPD), quanto a todos os dados pessoais a que tenham acesso em razão do certame ou do contrato administrativo que eventualmente venha a ser firmado, a partir da apresentação da proposta no procedimento de contratação, independentemente de declaração ou de aceitação expressa.

9.14 Os dados obtidos somente poderão ser utilizados para as finalidades que justificaram seu acesso e de acordo com a boa-fé e com os princípios do art. 6º da LGPD.

9.15 É vedado o compartilhamento com terceiros dos dados obtidos fora das hipóteses permitidas em Lei.

9.16 A Administração deverá ser informada no prazo de 5 (cinco) dias úteis sobre todos os contratos de suboperação firmados ou que venham a ser celebrados pelo Contratado.

9.17 Terminado o tratamento dos dados nos termos do art. 15 da LGPD, é dever do Contratado eliminá-los, com exceção das hipóteses do art. 16 da LGPD, incluindo aquelas em que houver necessidade de guarda de documentação para fins de comprovação do cumprimento de obrigações legais ou contratuais e somente enquanto não prescritas essas obrigações.

9.18 É dever do Contratado orientar e treinar seus empregados sobre os deveres, requisitos e responsabilidades decorrentes da LGPD.



9.19 O Contratado deverá exigir de suboperadores e subcontratados o cumprimento dos deveres da presente cláusula, permanecendo integralmente responsável por garantir sua observância.

9.20 O Contratante poderá realizar diligência para aferir o cumprimento dessa cláusula, devendo o Contratado atender prontamente eventuais pedidos de comprovação formulados.

9.21 O Contratado deverá prestar, no prazo fixado pelo Contratante, prorrogável justificadamente, quaisquer informações acerca dos dados pessoais para cumprimento da LGPD, inclusive quanto a eventual descarte realizado.

9.22 Bancos de dados formados a partir de contratos administrativos, notadamente aqueles que se proponham a armazenar dados pessoais, devem ser mantidos em ambiente virtual controlado, com registro individual rastreável de tratamentos realizados (LGPD, art. 37), com cada acesso, data, horário e registro da finalidade, para efeito de responsabilização, em caso de eventuais omissões, desvios ou abusos.

9.22.1 Os referidos bancos de dados devem ser desenvolvidos em formato interoperável, a fim de garantir a reutilização desses dados pela Administração nas hipóteses previstas na LGPD.

9.23 O contrato está sujeito a ser alterado nos procedimentos pertinentes ao tratamento de dados pessoais, quando indicado pela autoridade competente, em especial a ANPD por meio de opiniões técnicas ou recomendações, editadas na forma da LGPD.

9.24 Os contratos e convênios de que trata o § 1º do art. 26 da LGPD deverão ser comunicados à autoridade nacional.

## 27. CLÁUSULA DÉCIMA – GARANTIA DE EXECUÇÃO

10.2 Não haverá exigência de garantia contratual da execução.

## 28. CLÁUSULA DÉCIMA PRIMEIRA – INFRAÇÕES E SANÇÕES ADMINISTRATIVAS

11.14 Comete infração administrativa, nos termos da Lei nº 14.133, de 2021, o Contratado que:

I - der causa à inexecução parcial do contrato;

II - der causa à inexecução parcial do contrato que cause grave dano à Administração ou ao funcionamento dos serviços públicos ou ao interesse coletivo;

III - der causa à inexecução total do contrato;

IV - deixar de entregar a documentação exigida pelo contrato;

V - não manter a proposta, salvo em decorrência de fato superveniente devidamente justificado;

VI - não celebrar o contrato ou não entregar a documentação exigida para a contratação, quando convocado dentro do prazo de validade de sua proposta;

VII - ensejar o retardamento da execução ou da entrega do objeto da licitação sem motivo justificado;

VIII - apresentar declaração ou documentação falsa exigida ou prestar declaração falsa durante a execução do contrato;

IX - fraudar a licitação ou praticar ato fraudulento na execução do contrato;

X - comportar-se de modo inidôneo ou cometer fraude de qualquer natureza;

XI - praticar ato lesivo previsto no art. 5º da Lei nº 12.846, de 1º de agosto de 2013.

11.15 Serão aplicadas ao responsável pelas infrações administrativas acima descritas as seguintes sanções:

11.15.1 **Advertência**, quando o Contratado der causa à inexecução parcial do contrato, sempre que não se justificar a imposição de penalidade mais grave (art. 156, §2º, da Lei);

11.15.2 **Impedimento de licitar e contratar**, no âmbito da Administração Pública direta e indireta da União, pelo prazo máximo de 3 (três) anos, quando praticadas as condutas descritas nos incisos II a VII acima, sempre que não se justificar a imposição de penalidade mais grave (art. 156, §4º, da Lei);



**11.15.3 Declaração de inidoneidade para licitar e contratar**, quando praticadas as condutas descritas nos incisos VIII a XI, bem como nas descritas nos demais incisos que justifiquem a imposição de penalidade mais grave, ficando o responsável impedido de licitar ou contratar no âmbito da Administração Pública direta e indireta de todos os entes federativos, pelo prazo mínimo de 3 (três) anos e máximo de 6 (seis) anos (art. 156, §5º, da Lei)

**11.15.4 Multa:**

11.15.4.1 Compensatória, para as infrações descritas nos incisos VIII a XI acima, de 0,5 % a 5,0% do valor do contrato.

11.15.4.2 Compensatória, para a inexecução total contrato prevista no inciso III acima, a multa será de 0,5 % a 5,0 % do valor do contrato.

11.15.4.3 Para infração descrita no inciso II acima, a multa será de 0,5 % a 5,0 % do valor do contrato.

11.15.4.4 Para infrações descritas nos incisos IV a VII, a multa será de 0,5 % a 5,0 % do valor do contrato.

11.15.4.5 Para a infração descrita no inciso I acima, a multa será de 0,5 % a 5,0 % do valor do contrato.

11.15.4.6 Moratória de 0,1 % (zero virgula um por cento) por dia de atraso injustificado sobre o valor da parcela inadimplida, até o limite de 20 (vinte) dias;

11.15.4.7 Moratória de 0,1 % (zero virgula um por cento) por dia de atraso injustificado sobre o valor total do contrato, até o máximo de 3% (três por cento) pela inobservância do prazo fixado para apresentação, suplementação ou reposição da garantia.

11.15.4.8 O atraso superior a 45 (quarenta e cinco) dias autoriza o Contratante a promover a rescisão do contrato por descumprimento ou cumprimento irregular de suas cláusulas, conforme dispõe o inciso I do art. 137 da Lei n. 14.133, de 2021.

11.16 A aplicação das sanções previstas neste Contrato não exclui, em hipótese alguma, a obrigação de reparação integral do dano causado à Contratante (art. 156, §9º, da Lei nº 14.133/2021).

11.17 Todas as sanções previstas neste Contrato poderão ser aplicadas cumulativamente com a multa (art. 156, §7º, da Lei nº 14.133/2021).

11.18 Antes da aplicação da multa será facultada a defesa do interessado no prazo de 15 (quinze) dias úteis, contado da data de sua intimação (art. 157, da Lei nº 14.133/2021).

11.19 Se a multa aplicada e as indenizações cabíveis forem superiores ao valor do pagamento eventualmente devido pelo Contratante ao Contratado, além da perda desse valor, a diferença será descontada da garantia prestada ou será cobrada judicialmente (art. 156, §8º, da Lei nº 14.133/2021).

11.20 Previamente ao encaminhamento à cobrança judicial, a multa poderá ser recolhida administrativamente no prazo máximo de 30 (trinta) dias, a contar da data do recebimento da comunicação enviada pela autoridade competente.

11.21 A aplicação das sanções realizar-se-á em processo administrativo que assegure o contraditório e a ampla defesa ao Contratado, observando-se o procedimento previsto no caput e parágrafos do art. 158 da Lei nº 14.133, de 2021, para as penalidades de impedimento de licitar e contratar e de declaração de inidoneidade para licitar ou contratar.

11.22 Na aplicação das sanções serão considerados (art. 156, §1º, da Lei nº 14.133/2021):

- f) a natureza e a gravidade da infração cometida;
- g) as peculiaridades do caso concreto;
- h) as circunstâncias agravantes ou atenuantes;
- i) os danos que dela provierem para o Contratante;
- j) a implantação ou o aperfeiçoamento de programa de integridade, conforme normas e orientações dos órgãos de controle.

11.23 Os atos previstos como infrações administrativas na Lei nº 14.133, de 2021, ou em outras leis de licitações e contratos da Administração Pública que também sejam tipificados como atos lesivos na Lei nº 12.846, de 2013,

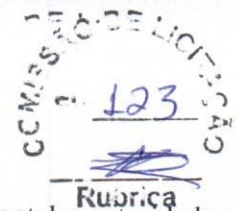

serão apurados e julgados conjuntamente, nos mesmos autos, observados o rito procedimental e autoridade competente definidos na referida Lei (art. 159 da Lei nº 14.133/2021).

- 11.24 A personalidade jurídica do Contratado poderá ser desconsiderada sempre que utilizada com abuso do direito para facilitar, encobrir ou dissimular a prática dos atos ilícitos previstos neste Contrato ou para provocar confusão patrimonial, e, nesse caso, todos os efeitos das sanções aplicadas à pessoa jurídica serão estendidos aos seus administradores e sócios com poderes de administração, à pessoa jurídica sucessora ou à empresa do mesmo ramo com relação de coligação ou controle, de fato ou de direito, com o Contratado, observados, em todos os casos, o contraditório, a ampla defesa e a obrigatoriedade de análise jurídica prévia (art. 160 da Lei nº 14.133/2021).
- 11.25 O Contratante deverá, no prazo máximo 15 (quinze) dias úteis, contado da data de aplicação da sanção, informar e manter atualizados os dados relativos às sanções por ela aplicadas, para fins de publicidade no Cadastro Nacional de Empresas Inidôneas e Suspensas (Ceis) e no Cadastro Nacional de Empresas Punidas (Cnep), instituídos no âmbito do Poder Executivo Federal (Art. 161 da Lei nº 14.133/2021).
- 11.26 As sanções de impedimento de licitar e contratar e declaração de inidoneidade para licitar ou contratar são passíveis de reabilitação na forma do art. 163 da Lei nº 14.133/21.

## 29. CLÁUSULA DÉCIMA SEGUNDA – DA EXTINÇÃO CONTRATUAL

- 12.4 O contrato se extingue quando cumpridas as obrigações de ambas as partes, ainda que isso ocorra antes do prazo estipulado para tanto.
- 12.5 Se as obrigações não forem cumpridas no prazo estipulado, a vigência ficará prorrogada até a conclusão do objeto, caso em que deverá a Administração providenciar a readequação do cronograma físico-financeiro.
- 12.6 Quando a não conclusão do contrato referida no item anterior decorrer de culpa do contratado:
- c) ficará ele constituído em mora, sendo-lhe aplicáveis as respectivas sanções administrativas; e
  - d) poderá o Contratante optar pela extinção do contrato e, nesse caso, adotar as medidas admitidas em lei para a continuidade da execução contratual.

## 30. CLÁUSULA DÉCIMA TERCEIRA - DOTAÇÃO ORÇAMENTÁRIA

30.1. As despesas decorrentes da presente contratação correrão à conta de recursos específicos consignados no Orçamento Geral da União deste exercício, na dotação abaixo discriminada:

- V. Gestão/Unidade:
- VI. Fonte de Recursos:
- VII. Programa de Trabalho:
- VIII. Elemento de Despesa:

30.2. A dotação relativa aos exercícios financeiros subsequentes será indicada após aprovação da Lei Orçamentária respectiva e liberação dos créditos correspondentes, mediante apostilamento.

## 31. CLÁUSULA DÉCIMA QUARTA – DOS CASOS OMISSOS

31.1. Os casos omissos serão decididos pelo CONTRATANTE, segundo as disposições contidas na Lei nº 14.133, de 2021 e demais normas federais aplicáveis e, subsidiariamente, segundo as disposições contidas na Lei nº 8.078, de 1990 – Código de Defesa do Consumidor – e normas e princípios gerais dos contratos.

## 32. CLÁUSULA DÉCIMA QUINTA – ALTERAÇÕES

32.1. Eventuais alterações contratuais reger-se-ão pela disciplina dos arts. 124 e seguintes da Lei nº 14.133, de 2021.

32.2. O CONTRATADO é obrigada a aceitar, nas mesmas condições contratuais, os acréscimos ou supressões que se fizerem necessários, até o limite de 25% (vinte e cinco por cento) do valor inicial atualizado do contrato.





32.3. As supressões resultantes de acordo celebrado entre as partes contratantes poderão exceder o limite de 25% (vinte e cinco por cento) do valor inicial atualizado do termo de contrato.

32.4. Registros que não caracterizam alteração do contrato podem ser realizados por simples apostila, dispensada a celebração de termo aditivo, na forma do art. 136 da Lei nº 14.133, de 2021.

**33. CLÁUSULA DÉCIMA SEXTA – PUBLICAÇÃO**

33.1. Incumbirá à CONTRATANTE providenciar a publicação deste instrumento nos termos e condições previstas na Lei nº 14.133/21.

**34. CLÁUSULA DÉCIMA SÉTIMA – FORO**

34.1. É eleito o Foro do município de Pacujá para dirimir os litígios que decorrerem da execução deste Termo de Contrato que não possam ser compostos pela conciliação, conforme art. 92, §1º da Lei nº 14.133/21.

Pacujá/CE ..... de..... de 20.....

\_\_\_\_\_  
**CONTRATANTE**

\_\_\_\_\_  
**CONTRATADA**

**TESTEMUNHAS:**

01. \_\_\_\_\_

Nome:

CPF/MF:

02. \_\_\_\_\_

Nome:

CPF/MF



PREFEITURA MUNICIPAL DE  
**PACUJÁ**  
ON VO TRABALHANDO PARA O PÓVO

COMISSÃO DE LICITAÇÃO  
125  
Rubrica

OBRA: MANUTENÇÃO DE PAVIMENTAÇÃO EM PEDRA TOSCA DE VIAS PÚBLICAS NA SEDE DO MUNICÍPIO E LOCALIDADES DE MILHÃS, BOM GOSTO E ZIPÚ.

LOCAL: SEDE DO MUNICÍPIO, LOCALIDADES MILHÃS, BOM GOSTO E ZIPU, MUNICÍPIO DE PACUJÁ/CE, CEP: 62180-000.

FEVEREIRO/2024

PACUJÁ/CE

4



PREFEITURA MUNICIPAL DE  
**PACUJÁ**  
O NOVO TRABALHO PARA O POVO



CONTEÚDO

1. Especificações Técnicas;
2. Orçamento Sintético;
3. Orçamento Analítico;
4. Memorial de Cálculo;
5. Cronograma Físico/Financeiro;
6. Planilha de BDI;
7. Tabela de Encargos Sociais;
8. Projeto Base.
9. ART



PREFEITURA MUNICIPAL DE  
**PACUJÁ**  
O NOVO TRABALHO PARA O POVO



### PROJETO BÁSICO

O Município de Pacujá, Estado do Ceará, deseja Executar Serviços de MANUTENÇÃO DE PAVIMENTAÇÃO EM PEDRA TOSCA DE VIAS PÚBLICAS NA SEDE DO MUNICÍPIO E LOCALIDADES DE MILHÃS, BOM GOSTO E ZIPÚ.

As despesas decorrentes de aquisição e transporte de materiais, vigilância e segurança da obra, bem como com encargos sociais, registro no CREA e/ou CAU, pagamento de pessoal e quaisquer outras que venham a surgir durante a execução dos serviços supracitados, correrão por conta do Empreiteiro ou Empresa Contratada, ficando a Prefeitura isenta de responsabilidades sobre os mesmos.

O prazo para a execução de serviços deverá ser de 90 (noventa) dias a contar da data da assinatura do Contrato.

O pagamento dos serviços será realizado de acordo com andamento dos serviços conforme o Cronograma Físico-Financeiro e a última parcela após a conclusão e a medição e fiscalização dos trabalhos.



## MEMORIAL DESCRITIVO E ESPECIFICAÇÕES TÉCNICA

### 1. PROJETOS:

A execução da presente obra deverá obedecer a integral e rigorosamente aos projetos, especificações e detalhes que serão fornecidos ao construtor com todas as características necessárias a perfeita execução dos serviços.

### 2. OBJETIVO:

Serviços de MANUTENÇÃO DE PAVIMENTAÇÃO EM PEDRA TOSCA DE VIAS PÚBLICAS NA SEDE DO MUNICÍPIO E LOCALIDADES DE MILHÃS, BOM GOSTO E ZIPÚ.

### NORMAS:

Fazem parte integrante deste, independente de transcrição, todas as normas, especificações e métodos da Associação Brasileira de Normas Técnicas (ABNT) que tenham relação com os serviços objeto do contrato.

### 3. ASSISTÊNCIA TÉCNICA E ADMINISTRATIVA:

A empreiteira se obriga a saber as responsabilidades legais vigentes, prestar toda assistência técnica e administrativa necessária, a fim de imprimir andamento conveniente às obras e serviços.

A responsabilidade técnica da obra será de profissional pertencente ao quadro de pessoal e devidamente habilitado e registrado no Conselho Regional de Engenharia e Arquitetura – CREA e/ou Conselho de Arquitetura e Urbanismo – CAU.



PREFEITURA MUNICIPAL DE  
**PACUJÁ**  
O NOVO TRABALHANDO PARA O POVO



#### 4. MATERIAIS, MÃO DE OBRA E EQUIPAMENTOS:

Todo material a ser utilizado na obra será de primeira qualidade. A mão de obra deverá ser idônea, de modo a reunir uma equipe homogênea, que assegurem o bom andamento dos serviços. Deverão ter no canteiro todo o equipamento mecânico e ferramenta necessários ao desempenho dos serviços.

#### 5. DISPOSIÇÕES GERAIS:

Estas especificações têm por objetivo estabelecer e determinar condições e tipo de materiais a serem empregados, assim como fornecer detalhes construtivos acerca dos serviços que ocorrerão por ocasião da obra. Qualquer discrepância entre estas especificações e os projetos a dúvida será dirimida pela fiscalização.

#### 6. CRITÉRIOS PARA EXECUÇÃO:

A construção e reforma deverá obedecer rigorosamente ao projeto fornecido;

As firmas vencedoras deverão fazer registro das obras junto ao CREA e/ou CAU, antes de iniciarem os trabalhos;



PREFEITURA MUNICIPAL DE  
**PACUJÁ**  
O NOVO TRABALHANDO PARA O POVO



#### RECOMPOSIÇÃO DE PAVIMENTAÇÃO EM PEDRA TOSCA S/REJUNTAMENTO

A recuperação do pavimento será executada em pedra de mão (rachão), a pedra será quebrada em tamanho diversos com dimensões que não sejam superiores 0,10x0,15x0,12m, assentada em colchão de pó de pedra, acunhada uma a uma e batidas com martelo apropriado de uso do calceteiro, logo depois coberto com uma fina camada de areia do próprio colchão de modo a facilitar a compactação. A compactação será executada, inicialmente com um malho de madeira e em seguida com compactador de placa CM-20, com passadas cruzadas.

#### PEDRA DE MÃO/POLIÉDRICA

As pedras de pavimentação serão de basalto com formato irregular com diâmetro situadas entre 10 e 15cm oriundas de jazidas existentes nas proximidades da obra.

#### RECOMPOSIÇÃO DE MEIO FIO EM CONCRETO

O meio-fio será em concreto, nas dimensões que acompanharem o meio fio existente, assentados em perfeito alinhamento e rejuntados com argamassa de cimento e areia na proporção de 1 :4. A vala para assentamento do meio-fio deverá obedecer ao alinhamento, perfil e dimensões estabelecidos no projeto.

  
Luis Eduardo dos Santos Braga  
Engenheiro Civil  
CREA/CE 347111

COMISSÃO DE LICITAÇÃO  
131  
Ruanica



PREFEITURA MUNICIPAL DE  
**PACUJÁ**  
O NOVO TRABALHANDO PARA O POVO

**ORÇAMENTO SINTÉTICO**

<b>Tabela Fonte:</b>	TABELA UNIFICADA SEINFRA 028.1 (COM DESONERAÇÃO)
<b>Cliente:</b>	PREFEITURA MUNICIPAL DE PACUJÁ
<b>Local:</b>	SEDE DO MUNICÍPIO, LOCALIDADES MILHÃS, BOM GOSTO E ZIPU, MUNICÍPIO DE PACUJA/CE, CEP: 62180-000

ITEM	DESCRIÇÃO	VALOR TOTAL	PERCENTUAL
1.0	PAVIMENTAÇÃO (TAPA BURACO)	R\$ 118.450,15	100,00%
<b>VALOR TOTAL</b>		<b>R\$ 118.450,15</b>	<b>100,00%</b>

  
Luis Eduardo dos Santos Braga  
Engenheiro Civil  
CREA/CE 347111



**ORÇAMENTO ANALÍTICO**

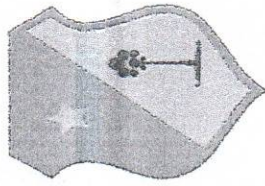

PREFEITURA MUNICIPAL DE  
**PACUJÁ**  
O NOVO TRABALHANDO PARA O POVO

Tabela Fonte: TABELA UNIFICADA SEINFRA 028.1 (COM DESONERAÇÃO)

Local: SEDE DO MUNICÍPIO, LOCALIDADES MILHÁS, BOM GOSTO E ZIPU, MUNICÍPIO DE PACUJA/CE, CEP: 62180-000

Cliente: PREFEITURA MUNICIPAL DE PACUJÁ

Obra: MANUTENÇÃO DE PAVIMENTAÇÃO EM PEDRA TOSCA DE VIAS PÚBLICAS NA SEDE DO MUNICÍPIO E LOCALIDADES DE MILHÁS, BOM GOSTO E ZIPÚ.

ITEM	COD.	DESCRIÇÃO DOS SERVIÇOS	UNID.	QUANT.	PREÇO UNIT. S/ BDI	PREÇO UNIT. C/BDI	PREÇO TOTAL C/BDI
1.0		PAVIMENTAÇÃO (TAPA BURACO)					R\$ 118.450,15
1.1	C2933	RECOMPOSIÇÃO DE PAVIMENTAÇÃO EM PEDRA TOSCA S/REJUNTAMENTO	M2	3.205,00	R\$ 20,80	R\$ 26,66	R\$ 85.445,30
1.2	C3227	PEDRA DE MÃO/POLIÉDRICA	M3	480,75	R\$ 42,66	R\$ 54,68	R\$ 26.287,41
1.3	C2927	RECOMPOSIÇÃO DE MEIO FIO EM CONCRETO	M	256,00	R\$ 20,47	R\$ 26,24	R\$ 6.717,44

<b>TOTAL GERAL COM C/BDI</b>	<b>R\$ 118.450,15</b>
------------------------------	-----------------------

  
 Luis Eduardo dos Santos Braga  
 Engenheiro Civil  
 CREA/CE 347111



## MEMÓRIA DE CÁLCULO

**Tabela Fonte:** TABELA UNIFICADA SEINFRA 028.1 (COM DESONERAÇÃO)  
**Local:** SEDE DO MUNICÍPIO, LOCALIDADES MILHÃS, BOM GOSTO E ZIPU, MUNICÍPIO DE PACUJÁ/CE, CEP: 62180-000  
**Cliente:** PREFEITURA MUNICIPAL DE PACUJÁ  
**Obra:** MANUTENÇÃO DE PAVIMENTAÇÃO EM PEDRA TOSCA DE VIAS PÚBLICAS NA SEDE DO MUNICÍPIO E LOCALIDADES DE MILHÃS, BOM GOSTO E ZIPÚ.

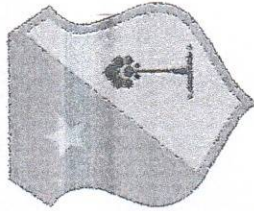

PREFEITURA MUNICIPAL DE  
**PACUJÁ**  
 O NOVO TRABALHANDO PARA O POVO

		PAVIMENTAÇÃO (TAPA BURACO)				RECOMPOSIÇÃO DE PAVIMENTAÇÃO EM PEDRA TOSCA S/REJUNTAMENTO			
		Comprimento	Altura	Largura	Quantidade	Total	UND		
1.0									
1.1	C2933								
		Descrição							
		RECOMPOSIÇÃO DE PAVIMENTAÇÃO LOCALIDADE DE ZIPÚ (ESTIMATIVA)	35,00	0,15	6,00	210,00	M2		
		RECOMPOSIÇÃO DE PAVIMENTAÇÃO LOCALIDADE DE BOM GOSTO (ESTIMATIVA)	85,00	0,15	7,00	595,00	M2		
		RECOMPOSIÇÃO DE PAVIMENTAÇÃO LOCALIDADE DE MILHÃS (ESTIMATIVA)	200,00	0,15	6,00	1200,00	M2		
		RECOMPOSIÇÃO DE PAVIMENTAÇÃO NA SEDE DO MUNICÍPIO (ESTIMATIVA)	200,00	0,15	6,00	1200,00	M2		
				Total		3205,00	M2		
1.2	C3227								
		Descrição							
		PEDRA DE MÃO PARA PAVIMENTAÇÃO LOCALIDADE DE ZIPÚ (ESTIMATIVA)	35,00	0,15	6,00	31,50	M2		
		PEDRA DE MÃO PARA PAVIMENTAÇÃO LOCALIDADE DE BOM GOSTO (ESTIMATIVA)	85,00	0,15	7,00	89,25	M1	RUBRICA	
		PEDRA DE MÃO PARA PAVIMENTAÇÃO LOCALIDADE DE MILHÃS (ESTIMATIVA)	200,00	0,15	6,00	180,00	M2	RUBRICA	
		PEDRA DE MÃO PARA PAVIMENTAÇÃO NA SEDE DO MUNICÍPIO (ESTIMATIVA)	200,00	0,15	6,00	180,00	M2	RUBRICA	
				Total		480,75	M		

CCMP/STO DE LICITAC...  
 133

**MEMÓRIA DE CÁLCULO**

Tabela Fonte: TABELA UNIFICADA SEINFRA 028.1 (COM DESONERAÇÃO)

Local: SEDE DO MUNICÍPIO, LOCALIDADES MILHÃS, BOM GOSTO E ZIPU, MUNICÍPIO DE PACUJÁ/CE, CEP: 62180-000

Cliente: PREFEITURA MUNICIPAL DE PACUJÁ

Obra: MANUTENÇÃO DE PAVIMENTAÇÃO EM PEDRA TOSCA DE VIAS PÚBLICAS NA SEDE DO MUNICÍPIO E LOCALIDADES DE MILHÃS, BOM GOSTO E ZIPU.

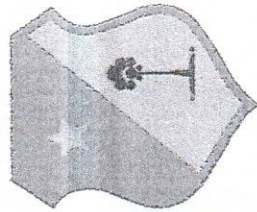

PREFEITURA MUNICIPAL DE  
**PACUJÁ**

O NOVO TRABALHANDO PARA O POVO

1.3	C2927	RECOMPOSIÇÃO DE MEIO FIO EM CONCRETO	Comprimento	Altura	Largura	Quantidade	Total	UND
Descrição								
		RECOMPOSIÇÃO MEIO FIO LOCALIDADE DE ZIPU (ESTIMATIVA)	28,00			1,00	28,00	M
		RECOMPOSIÇÃO MEIO FIO LOCALIDADE DE BOM GOSTO (ESTIMATIVA)	44,00			1,00	44,00	M
		RECOMPOSIÇÃO MEIO FIO LOCALIDADE DE MILHÃS (ESTIMATIVA)	92,00			1,00	92,00	M
		RECOMPOSIÇÃO MEIO FIO NA SEDE DO MUNICÍPIO (ESTIMATIVA)	92,00			1,00	92,00	M
			<b>Total</b>				<b>256,00</b>	<b>M</b>

*Luis Eduardo dos Santos Braga*  
Luis Eduardo dos Santos Braga  
Engenheiro Civil  
CREA/CE 347111





**CRONOGRAMA FÍSICO-FINANCEIRO (DESEMBOLSO) - BÁSICO**

Tabela Fonte: TABELA UNIFICADA SEINFRA 028.1 (COM DESONERAÇÃO)

Local: SEDE DO MUNICÍPIO, LOCALIDADES MILHÁS, BOM GOSTO E ZIPU, MUNICÍPIO DE PACUJÁ/CE, CEP: 62180-000

Cliente: PREFEITURA MUNICIPAL DE PACUJÁ

Obra: MANUTENÇÃO DE PAVIMENTAÇÃO EM PEDRA TOSCA DE VIAS PÚBLICAS NA SEDE DO MUNICÍPIO E LOCALIDADES DE MILHÁS, BOM GOSTO E ZIPU.

ITEM	SERVIÇOS	%(PESO)	TOTAL COM BDI	PERÍODO DE EXECUÇÃO						
				%	30 DIAS	%	60 DIAS	%	90 DIAS	% AC
1.0	PAVIMENTAÇÃO (TAPA BURACO)	100,00%	118.450,15	33,30%	39.443,90	33,30%	39.443,90	33,40%	39.562,35	100,00%
	TOTAL POR PARCELA	100,00%	118.450,15	33,30%	39.443,90	33,30%	39.443,90	33,40%	39.562,35	100,00%
	TOTAL ACUMULADO	100,00%		33,30%	39.443,90	33,30%	78.887,80	33,40%	118.450,15	

  
 Luis Eduardo dos Santos Braga  
 Engenheiro Civil  
 CREA/CE 347111

CCMPIS 135  
 Ruo:ca

COMISSÃO DE LICITAÇÃO  
 Nº 136

<b>COMPOSIÇÃO BDI</b>		Rubrica
<b>OBRA:</b>	MANUTENÇÃO DE PAVIMENTAÇÃO EM PEDRA TOSCA DE VIAS PÚBLICAS NA SEDE DO MUNICÍPIO E LOCALIDADES DE MILHÃS, BOM GOSTO E ZIPÚ.	 <b>PREFEITURA MUNICIPAL DE PACUJÁ</b> <small>Cidade de São Francisco de Paula do Rio</small>
<b>LOCAL:</b>	SEDE DO MUNICÍPIO, LOCALIDADES MILHÃS, BOM GOSTO E ZIPU, MUNICÍPIO DE PACUJA/CE, CEP: 62180-000.	

**COMPOSIÇÃO DE BDI**

CÓD.	Despesas Indiretas	%
AC	Administração central	4,01
G	Garantia/seguros	0,40
R	Riscos	0,56
<b>TOTAL DO GRUPO A =</b>		<b>1,05</b>

CÓD.	Despesas financeiras	%
DF	Despesas financeiras	1,11
<b>TOTAL DO GRUPO B =</b>		<b>1,01</b>

CÓD.	Benefício	%
L	Lucro	7,30
<b>TOTAL DO GRUPO C =</b>		<b>1,07</b>

CÓD.	Impostos	%
11	PIS	0,65
12	COFINS	3,00
13	ISS	3,00
14	CPRB	4,50
<b>TOTAL DO GRUPO D =</b>		<b>0,89</b>

<b>BDI =</b>	<b>28,17%</b>
--------------	---------------

Fórmula para o cálculo do BDI:

$$BDI = \frac{(1 + AC + S + R + G)(1 + DF)(1 + L)}{(1 - I)} - 1$$

  
**Luis Eduardo dos Santos Braga**  
 Engenheiro Civil  
 CREA/CE 347111

COMISSÃO DE LICITAÇÃO  
134

**ENCARGOS SOCIAIS | MANUTENÇÃO DE PAVIMENTAÇÃO EM PEDRA TOSCA DE VIAS PÚBLICAS NA SEDE DO MUNICÍPIO E LOCALIDADES DE MILHÃS, BOM GOSTO E ZIPÚ.**

**OBRA:** MANUTENÇÃO DE PAVIMENTAÇÃO EM PEDRA TOSCA DE VIAS PÚBLICAS NA SEDE DO MUNICÍPIO E LOCALIDADES DE MILHÃS, BOM GOSTO E ZIPÚ.

**LOCAL:** SEDE DO MUNICÍPIO, LOCALIDADES MILHÃS, BOM GOSTO E ZIPÚ, MUNICÍPIO DE PACUJÁ/CE, CEP: 62180-000



PREFEITURA MUNICIPAL DE  
**PACUJÁ**  
CNPJ: 08.242.811/0001-00

TABELA UNIFICADA SEINFRA 028.1 (COM DESONERAÇÃO)			
CÓDIGO	DESCRIÇÃO	HORISTA (%)	MENSALISTA (%)
<b>GRUPO A</b>			
A1	INSS	0,00	0,00
A2	SESI	1,50	1,50
A3	SENAI	1,00	1,00
A4	INCRA	0,20	0,20
A5	SEBRAE	0,60	0,60
A6	SALÁRIO EDUCAÇÃO	2,50	2,50
A7	SEGURO DE ACIDENTES	3,00	3,00
A8	FGTS	8,00	8,00
<b>A</b>	<b>TOTAL DOS ENCARGOS SOCIAIS BÁSICOS</b>	<b>16,80</b>	<b>16,80</b>
<b>GRUPO B</b>			
B1	DESCANSO SEMANAL REMUNERADO	17,85	0,00
B2	FERIADOS	3,71	0,00
B3	AUXÍLIO ENFERMIDADE	0,87	0,66
B4	13º SALÁRIO	11,03	8,33
B5	LICENÇA PATERNIDADE	0,07	0,05
B6	FALTAS JUSTIFICADAS	0,74	0,56
B7	DIAS DE CHUVAS	1,59	0,00
B8	AUXÍLIO ACIDENTE DE TRABALHO	0,11	0,08
B9	FÉRIAS GOZADAS	12,35	9,33
B10	SALÁRIO MATERNIDADE	0,04	0,03
<b>B</b>	<b>TOTAL DOS ENCARGOS SOCIAIS COM INCIDÊNCIA DE A</b>	<b>48,36</b>	<b>19,04</b>
<b>GRUPO C</b>			
C1	AVISO PRÉVIO INDENIZADO	5,52	4,17
C2	AVISO PRÉVIO TRABALHADO	0,13	0,10
C3	FÉRIAS INDENIZADAS	1,72	1,30
C4	DEPÓSITO DE RESCISÃO SEM JUSTA CAUSA	2,87	2,17
C5	INDENIZAÇÃO ADICIONAL	0,46	0,35
<b>C</b>	<b>TOTAL DOS ENCARGOS SOCIAIS SEM INCIDÊNCIA DE A</b>	<b>10,70</b>	<b>8,09</b>
<b>GRUPO D</b>			
D1	REINCIDÊNCIA DE A SOBRE B	8,12	3,20
D2	REINCIDÊNCIA DE GRUPO A SOBRE AVISO PRÉVIO TRABALHADO E REINCIDÊNCIA DO FGTS SOBRE AVISO PRÉVIO INDENIZADO	0,46	0,35
<b>D</b>	<b>TOTAL REINCIDÊNCIAS DE UM GRUPO SOBRE O OUTRO</b>	<b>8,58</b>	<b>3,55</b>
<b>TOTAL (A+B+C+D)</b>		<b>84,44</b>	<b>47,48</b>

*Luis Eduardo dos Santos Braga*  
Luis Eduardo dos Santos Braga  
Engenheiro Civil  
CREA/CE 347111

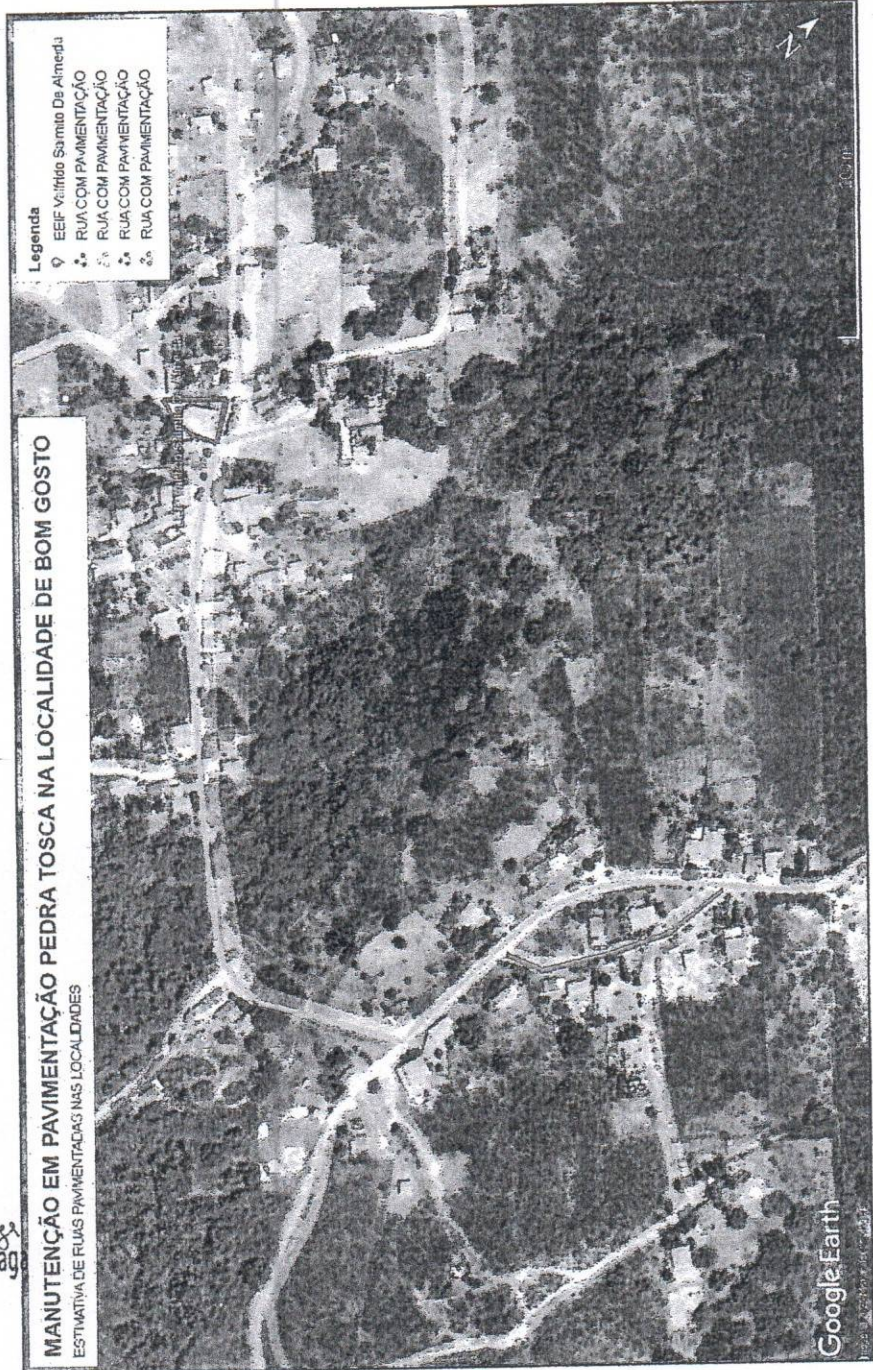

*Luís Eduardo dos Santos Braga*  
**Luís Eduardo dos Santos Braga**  
 Engenheiro Civil  
 CREA/CE 347111

**01** PLANTA LOCALIZAÇÃO (SATÉLITE)  
 ESCALA \_\_\_\_\_ S/E

<b>ASSUNTO</b>			<b>MANUTENÇÃO PAV. PEDRA TOSCA</b>	
<b>PROJETO</b>		<b>ARQUIVO</b>	<b>PRANCHA</b>	
PROJETO: MANUTENÇÃO PEDRA TOSCA EM VIAS PÚBLICAS		-	01/05	
END.: LOCALIDADE BOM GOSTO, MUNICÍPIO DE PACUJÁ/CE		<b>ESCALAS</b>	<b>REVISÃO</b>	
PROPR.: PREFEITURA MUNICIPAL DE PACUJÁ-CE		INDICADAS	01	
<b>RESP. TÉCNICO</b>	<b>CREA</b>	<b>DESENHO</b>	<b>ÁREA CONSTRUÍDA</b>	
LUIS EDUARDO DOS SANTOS BRAGA	347111CE	-	-	

COMISSÃO DE LICITAÇÃO  
 N.º 139  
 Rubrica



*Luis Eduardo dos Santos Braga*  
**Luis Eduardo dos Santos Braga**  
 Engenheiro Civil  
 CREA/CE 347111

**01** PLANTA LOCALIZAÇÃO (SATÉLITE)  
 ESCALA \_\_\_\_\_ S/E

<b>ASSUNTO</b>			<b>MANUTENÇÃO PAV. PEDRA TOSCA</b>	
<b>PROJETO</b> PROJETO: MANUTENÇÃO PEDRA TOSCA EM VIAS PÚBLICAS END.: LOCALIDADE BOM GOSTO, MUNICÍPIO DE PACUJÁ-CE PROPR.: PREFEITURA MUNICIPAL DE PACUJÁ-CE	<b>ARQUIVO</b> -	<b>PRANCHA</b> 02/05		
	<b>ESCALAS</b> INDICADAS	<b>REVISÃO</b> 01		
<b>RESP. TÉCNICO</b> LUIS EDUARDO DOS SANTOS BRAGA	<b>CREA</b> 347111CE	<b>DESENHO</b> -	<b>ÁREA CONSTRUÍDA</b> -	



COMISSÃO DE LICITAÇÃO  
 140  
 Rubrica

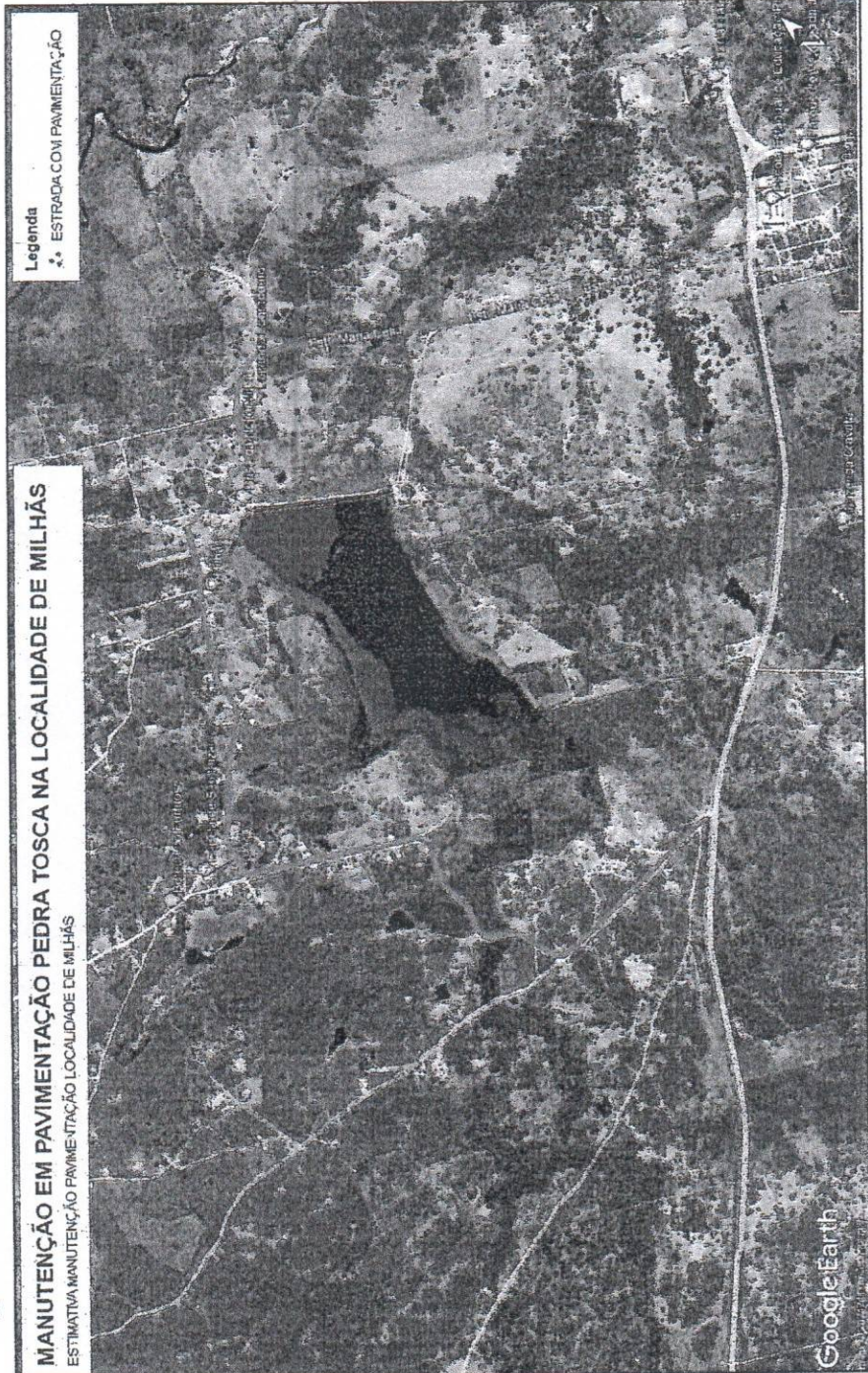

*Luís Eduardo dos Santos Braga*  
 Luís Eduardo dos Santos Braga  
 Engenheiro Civil  
 CREA/CE 347111

01 PLANTA LOCALIZAÇÃO (SATÉLITE)  
 ESCALA — S/E

ASSUNTO				<b>MANUTENÇÃO PAV. PEDRA TOSCA</b>	
PROJETO		ARQUIVO	PRANCHA		
PROJETO: MANUTENÇÃO PEDRA TOSCA EM VIAS PÚBLICAS		-	03/05		
END.: LOCALIDADE MILHÃS, MUNICÍPIO DE PACUJÁ/CE		ESCALAS	REVISÃO		
PROPR.: PREFEITURA MUNICIPAL DE PACUJÁ-CE		INDICADAS	01		
RESP. TÉCNICO	CREA	DESENHO	ÁREA CONSTRUÍDA		
LUIS EDUARDO DOS SANTOS BRAGA	347111CE	-	-		

COMISSÃO DE LICITAÇÃO  
 141  
 Rubrica

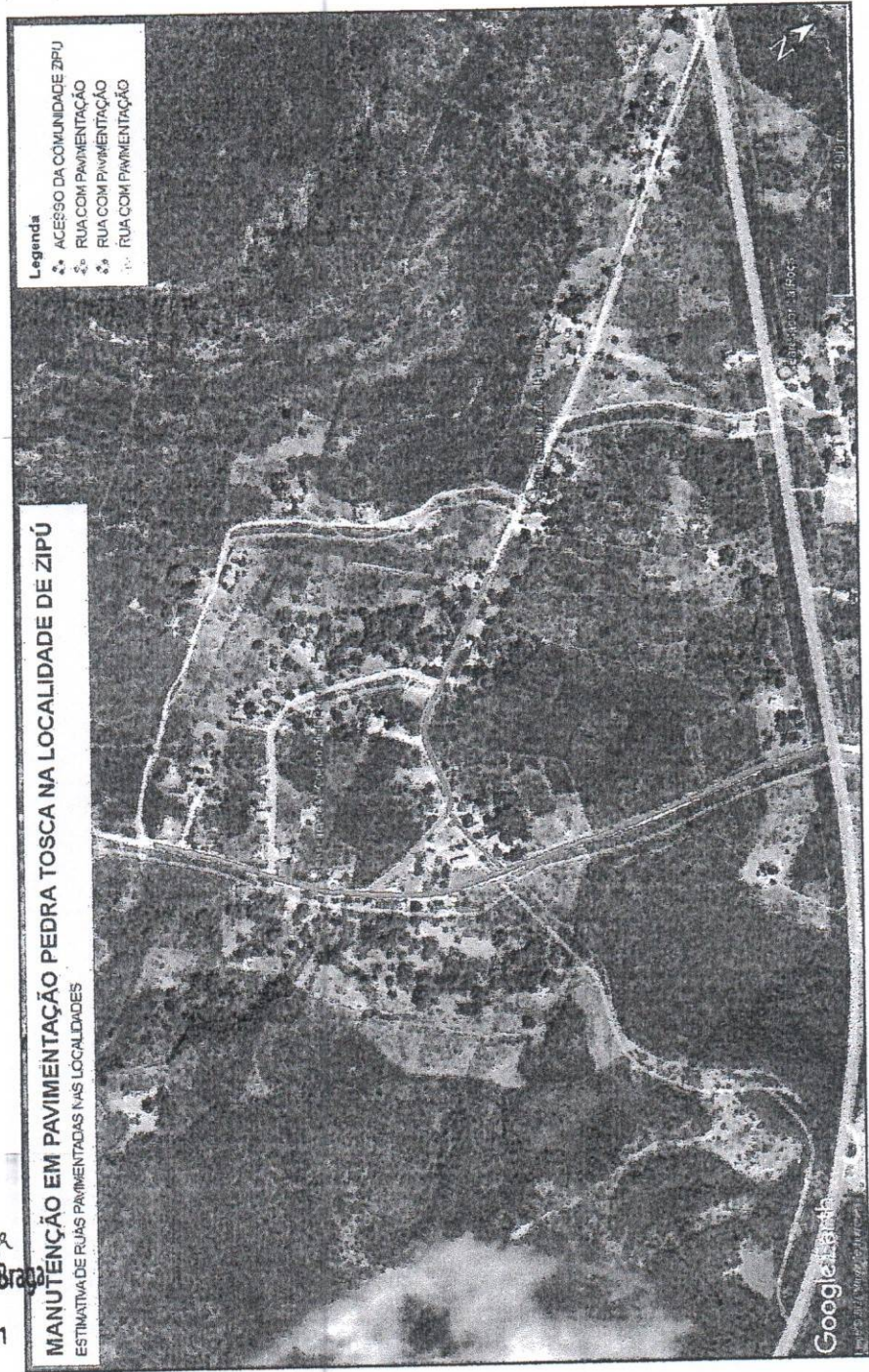

*Luis Eduardo dos Santos Braga*  
 Luis Eduardo dos Santos Braga  
 Engenheiro Civil  
 CREA/CE 347111

01 PLANTA LOCALIZAÇÃO (SATÉLITE)  
 ESCALA S/E

ASSUNTO				<b>MANUTENÇÃO PAV. PEDRA TOSCA</b>	
PROJETO		ARQUIVO	PRANCHA		
PROJETO: MANUTENÇÃO PEDRA TOSCA EM VIAS PÚBLICAS		-	04/05		
END.: LOCALIDADE ZIPÚ, MUNICÍPIO DE PACUJÁ/CE		ESCALAS	REVISÃO		
PROPR.: PREFEITURA MUNICIPAL DE PACUJÁ-CE		INDICADAS	01		
RESP. TÉCNICO	CREA	DESENHO	ÁREA CONSTRUÍDA		
LUIS EDUARDO DOS SANTOS BRAGA	347111CE	-	-		

COMISSÃO DE LICITAÇÃO  
 Nº 142  
 Rubrica



*Luís Eduardo dos Santos Braga*  
 Luís Eduardo dos Santos Braga  
 Engenheiro Civil  
 CREA/CE 347111

01 PLANTA LOCALIZAÇÃO (SATÉLITE)  
 ESCALA \_\_\_\_\_ S/E

ASSUNTO			
<b>MANUTENÇÃO PAV. PEDRA TOSCA</b>			
PROJETO	ARQUIVO	PRANCHA	
PROJETO: MANUTENÇÃO PEDRA TOSCA EM VIAS PÚBLICAS	-	05/05	
END.: SEDE DO MUNICÍPIO DE PACUJÁ/CE.	ESCALAS	REVISÃO	
PROPR.: PREFEITURA MUNICIPAL DE PACUJÁ-CE	INDICADAS	01	
RESP. TÉCNICO	CREA	DESENHO	ÁREA CONSTRUÍDA
LUIS EDUARDO DOS SANTOS BRAGA	347111CE	-	-



Anotação de Responsabilidade Técnica - ART  
Lei nº 6.496, de 7 de dezembro de 1977

**CREA-CE**

**ART OBRA / SERVIÇO**  
Nº CE20241379921

Conselho Regional de Engenharia e Agronomia do Ceará

INICIAL



**1. Responsável Técnico**

**LUIS EDUARDO DOS SANTOS BRAGA**  
Título profissional: ENGENHEIRO CIVIL

RNP: 0619137410  
Registro: 347111CE

Empresa contratada: PROJECON PROJETOS DE ENGENHARIA E CONSULTORIA EIRELI

Registro : 0000458139-CE

**2. Dados do Contrato**

Contratante: PREFEITURA MUNICIPAL DE PACUJA  
RUA 22 DE SETEMBRO  
Complemento:  
Cidade: PACUJÁ

Bairro: CENTRO  
UF: CE

CPF/CNPJ: 07.734.148/0001-07  
Nº: 325  
CEP: 62180000

Contrato: Não especificado

Celebrado em:

Valor: R\$ 1,00

Tipo de contratante: Pessoa Jurídica de Direito Público

Ação Institucional: NENHUMA - NÃO OPTANTE

**3. Dados da Obra/Serviço**

RUA VINTE E DOIS DE SETEMBRO S/N  
Complemento:  
Cidade: PACUJÁ  
Data de Início: 26/02/2024  
Finalidade: Infraestrutura  
Proprietário: PREFEITURA MUNICIPAL DE PACUJA

Previsão de término: 31/12/2024

Bairro: CENTRO  
UF: CE

Coordenadas Geográficas: -3.979575, -40.696534

Código: Não Especificado

Nº: 325  
CEP: 62180970  
CPF/CNPJ: 07.734.148/0001-07

**4. Atividade Técnica**

	Quantidade	Unidade
14 - Elaboração		
80 - Projeto > TRANSPORTES > INFRAESTRUTURA URBANA > DE PAVIMENTAÇÃO > #4.2.1.4 - EM PEDRA PARA VIAS URBANAS	3.205,00	m2
80 - Projeto > OBRAS HIDRÁULICAS E RECURSOS HÍDRICOS > SISTEMAS DE DRENAGEM PARA OBRAS CIVIS > DE SISTEMAS DE DRENAGEM PARA OBRAS CIVIS > #5.3.1.7 - MEIO-FIO	256,00	m
35 - Elaboração de orçamento > TRANSPORTES > INFRAESTRUTURA URBANA > DE PAVIMENTAÇÃO > #4.2.1.4 - EM PEDRA PARA VIAS URBANAS	3.205,00	m2
35 - Elaboração de orçamento > OBRAS HIDRÁULICAS E RECURSOS HÍDRICOS > SISTEMAS DE DRENAGEM PARA OBRAS CIVIS > DE SISTEMAS DE DRENAGEM PARA OBRAS CIVIS > #5.3.1.7 - MEIO-FIO	256,00	m
18 - Fiscalização		
60 - Fiscalização de obra > TRANSPORTES > INFRAESTRUTURA URBANA > DE PAVIMENTAÇÃO > #4.2.1.4 - EM PEDRA PARA VIAS URBANAS	3.205,00	m2
60 - Fiscalização de obra > OBRAS HIDRÁULICAS E RECURSOS HÍDRICOS > SISTEMAS DE DRENAGEM PARA OBRAS CIVIS > DE SISTEMAS DE DRENAGEM PARA OBRAS CIVIS > #5.3.1.7 - MEIO-FIO	256,00	m

Após a conclusão das atividades técnicas o profissional deve proceder a baixa desta ART

**5. Observações**

ELABORAÇÃO DE ORÇAMENTO, CROQUI E FISCALIZAÇÃO DE OBRA PARA MANUTENÇÃO DE PAVIMENTAÇÃO EM PEDRA TOSCA DE VIAS PÚBLICAS NA SEDE DO MUNICÍPIO E NAS LOCALIDADES DE MILHÁS, BOM GOSTO E ZIPÚ.

**6. Declarações**

- Declaro que estou cumprindo as regras de acessibilidade previstas nas normas técnicas da ABNT, na legislação específica e no decreto n. 5296/2004.

**7. Entidade de Classe**

SINDICATO DOS ENGENHEIROS NO ESTADO DO CEARÁ (SENGE-CE)

A autenticidade desta ART pode ser verificada em: <https://crea-ce.sitac.com.br/publico/>, com a chave: BCYx4  
Impresso em: 12/03/2024 às 11:39:55 por: , lp: 187.88.201.230





Anotação de Responsabilidade Técnica - ART  
Lei nº 6.496, de 7 de dezembro de 1977

**CREA-CE**

**ART OBRA / SERVIÇO**  
**Nº CE20241379921**

**Conselho Regional de Engenharia e Agronomia do Ceará**



Documento assinado digitalmente  
LUIS EDUARDO DOS SANTOS BRAGA  
Data: 12/03/2024 11:52:58-0300  
Verifique em <https://validar.iti.gov.br>

INICIAL

**8. Assinaturas**

Declaro serem verdadeiras as informações acima

\_\_\_\_\_ de \_\_\_\_\_ de \_\_\_\_\_  
Local data

LUIS EDUARDO DOS SANTOS BRAGA - CPF: 068.252.443-37

  
PREFEITURA MUNICIPAL DE PACUJA - CNPJ: 07.734.148/0001-07

**9. Informações**

\* A ART é válida somente quando quitada, mediante apresentação do comprovante do pagamento ou conferência no site do Crea.

**10. Valor**

Valor da ART: R\$ 99,64 Registrada em: 11/03/2024 Valor pago: R\$ 99,64 Nosso Número: 8216840153



A autenticidade desta ART pode ser verificada em: <https://crea-ca.sitac.com.br/publico/>, com a chave: BCYx4  
Impresso em: 12/03/2024 às 11:39:55 por: , ip: 187.88.201.230

