



## CONCORRÊNCIA ELETRÔNICA Nº 001/2024

Processo Administrativo nº 001/2024

Torna-se público que a Prefeitura Municipal de Pacujá-CE, por meio da Secretaria de Infraestrutura e Urbanismo, sediado a Rua 22 de setembro, 325, centro, Pacujá-CE, realizará licitação na modalidade **CONCORRÊNCIA, na forma ELETRÔNICA**, nos termos da Lei nº 14.133, de 2021 e Decreto Municipal Nº 025/2023, e demais legislação aplicável e, ainda, de acordo com as condições estabelecidas neste Edital.

### 1. DO OBJETO

1.1. O objeto da presente licitação é a **CONTRATAÇÃO DE EMPRESA PARA A CONSTRUÇÃO DE PASSAGEM MOLHADA EM ESTRADA VICINAL QUE LIGA SEDE DO MUNICÍPIO A CE 445, NA LOCALIDADE DE CONTRAFOGO NO MUNICÍPIO DE PACUJÁ – CE**, condições, quantidades e exigências estabelecidas neste Edital e seus anexos.

1.2. *A licitação será realizada em único item.*

### 2. DA PARTICIPAÇÃO NA LICITAÇÃO

2.1. Poderão participar desta Licitação os interessados que estiverem previamente credenciados no Sistema da Plataforma de Licitações Eletrônicas Licita Mais Brasil.

2.1.1. Os interessados deverão realizar o cadastro junto a Plataforma com antecedência, evitando a perda dos prazos.

2.1.2. A Plataforma analisa os cadastros realizados no prazo máximo de 24 horas úteis. Dessa forma é importante se antecipar, evitando ficar de fora do processo por perda de prazo.

2.2. O licitante responsabiliza-se exclusiva e formalmente pelas transações efetuadas em seu nome, assume como firmes e verdadeiras suas propostas e seus lances, inclusive os atos praticados diretamente ou por seu representante, excluída a responsabilidade do provedor do sistema ou do órgão ou entidade promotora da licitação por eventuais danos decorrentes de uso indevido das credenciais de acesso, ainda que por terceiros.

2.3. É de responsabilidade do cadastrado conferir a exatidão dos seus dados cadastrais nos Sistemas relacionados no item anterior e mantê-los atualizados junto aos órgãos responsáveis pela informação, devendo proceder, imediatamente, à correção ou à alteração dos registros tão logo identifique incorreção ou aqueles se tornem desatualizados.

2.4. A não observância do disposto no item anterior poderá ensejar desclassificação no momento da habilitação.

2.5. Será concedido tratamento favorecido para as microempresas e empresas de pequeno porte, para as sociedades cooperativas mencionadas no artigo 16 da Lei nº 14.133, de 2021, para o agricultor familiar, o produtor rural pessoa física e para o microempreendedor individual - MEI, nos limites previstos da Lei Complementar nº 123, de 2006 e do Decreto n.º 8.538, de 2015.

2.6. Não poderão disputar esta licitação:

2.6.1. aquele que não atenda às condições deste Edital e seu(s) anexo(s);

2.6.2. Autor do ETP, do projeto básico ou do projeto executivo, pessoa física ou jurídica;

2.6.3. Empresa, isoladamente ou em consórcio, responsável pela elaboração do projeto básico ou do projeto executivo, ou empresa da qual o autor do projeto seja dirigente, gerente, controlador, acionista ou detentor de mais de 5% (cinco por cento) do capital com direito a voto, responsável técnico ou subcontratado, quando a licitação versar sobre serviços ou fornecimento de bens a ela necessários;



2.6.4. Pessoa física ou jurídica que se encontre, ao tempo da licitação, impossibilitada de participar da licitação em decorrência de sanção que lhe foi imposta;

2.6.5. Aquele que mantenha vínculo de natureza técnica, comercial, econômica, financeira, trabalhista ou civil com dirigente do órgão ou entidade contratante ou com agente público que desempenhe função na licitação ou atue na fiscalização ou na gestão do contrato, ou que deles seja cônjuge, companheiro ou parente em linha reta, colateral ou por afinidade, até o terceiro grau;

2.6.6. Empresas controladoras, controladas ou coligadas, nos termos da Lei nº 6.404, de 15 de dezembro de 1976, concorrendo entre si;

2.6.7. Pessoa física ou jurídica que, nos 5 (cinco) anos anteriores à divulgação do edital, tenha sido condenada judicialmente, com trânsito em julgado, por exploração de trabalho infantil, por submissão de trabalhadores a condições análogas às de escravo ou por contratação de adolescentes nos casos vedados pela legislação trabalhista;

2.6.8. Agente público do órgão ou entidade licitante;

2.6.9. Pessoas jurídicas reunidas em consórcio;

A vedação quanto à participação de consórcio de empresas no presente procedimento licitatório não limitará a competitividade.

A participação de consórcios é recomendável quando o objeto considerado for “de alta complexidade ou vulto”, o que não seria o caso do objeto sob exame.

Não há nada que justifique a participação de empresas em consórcios no objeto em apreço. Ele não se reveste de alta complexidade, tampouco é serviço de grande vulto econômico, ou seja, o edital não traz em seu termo de referência nenhuma característica própria que justificasse a admissão de empresas em consórcio.

A admissão de consórcio em objeto de baixa complexidade e de pequeno valor econômico atenta contra o princípio da competitividade, pois permitiria, com o aval da Administração Pública, a união de concorrentes que poderiam muito bem disputar entre si, violando, por via transversa, o princípio da competitividade, atingindo ainda a vantajosidade buscada pela Administração.

2.6.10. Organizações da Sociedade Civil de Interesse Público - OSCIP, atuando nessa condição;

2.6.11. Não poderá participar, direta ou indiretamente, da licitação ou da execução do contrato agente público do órgão ou entidade contratante, devendo ser observadas as situações que possam configurar conflito de interesses no exercício ou após o exercício do cargo ou emprego, nos termos da legislação que disciplina a matéria, conforme § 1º do art. 9º da Lei nº 14.133, de 2021.

2.7. O impedimento de que trata o item 2.6.4 será também aplicado ao licitante que atue em substituição a outra pessoa, física ou jurídica, com o intuito de burlar a efetividade da sanção a ela aplicada, inclusive a sua controladora, controlada ou coligada, desde que devidamente comprovado o ilícito ou a utilização fraudulenta da personalidade jurídica do licitante.

2.8. A critério da Administração e exclusivamente a seu serviço, o autor dos projetos e a empresa a que se referem os itens 2.6.2 e 2.6.3 poderão participar no apoio das atividades de planejamento da contratação, de execução da licitação ou de gestão do contrato, desde que sob supervisão exclusiva de agentes públicos do órgão ou entidade.

2.9. Equiparam-se aos autores do projeto as empresas integrantes do mesmo grupo econômico.

2.10. O disposto nos itens 2.6.2 e 2.6.3 não impede a licitação ou a contratação de serviço que inclua como encargo do contratado a elaboração do projeto básico e do projeto executivo, nas contratações integradas, e do projeto executivo, nos demais regimes de execução.

2.11. Em licitações e contratações realizadas no âmbito de projetos e programas parcialmente financiados por agência oficial de cooperação estrangeira ou por organismo financeiro internacional com recursos do financiamento ou da contrapartida nacional, não poderá participar pessoa física ou jurídica que integre o rol de pessoas sancionadas por essas entidades ou que seja declarada inidônea nos termos da Lei nº 14.133/2021.



2.12. A vedação de que trata o item 2.6.8 estende-se a terceiro que auxilie a condução da contratação na qualidade de integrante de equipe de apoio, profissional especializado ou funcionário ou representante de empresa que preste assessoria técnica.

### 3. DA APRESENTAÇÃO DA PROPOSTA E DOS DOCUMENTOS DE HABILITAÇÃO

3.1. Na presente licitação, a fase de habilitação será realizada depois das fases de lances e de julgamento.

3.2. Os licitantes encaminharão, exclusivamente por meio do sistema eletrônico, a proposta com o preço, até a data e o horário estabelecidos para abertura da sessão pública.

3.3. No cadastramento da proposta inicial, o licitante declarará, em campo próprio do sistema, que:

3.3.1. Está ciente e concorda com as condições contidas no edital e seus anexos, bem como de que a proposta apresentada compreende a integralidade dos custos para atendimento dos direitos trabalhistas assegurados na Constituição Federal, nas leis trabalhistas, nas normas infralegais, nas convenções coletivas de trabalho e nos termos de ajustamento de conduta vigentes na data de sua entrega em definitivo e que cumpre plenamente os requisitos de habilitação definidos no instrumento convocatório;

3.3.2. Não emprega menor de 18 anos em trabalho noturno, perigoso ou insalubre e não emprega menor de 16 anos, salvo menor, a partir de 14 anos, na condição de aprendiz, nos termos do artigo 7º, XXXIII, da Constituição;

3.3.3. não possui empregados executando trabalho degradante ou forçado, observando o disposto nos incisos III e IV do art. 1º e no inciso III do art. 5º da Constituição Federal;

3.4. Cumpre as exigências de reserva de cargos para pessoa com deficiência e para reabilitado da Previdência Social, previstas em lei e em outras normas específicas.

3.5. O licitante organizado em cooperativa deverá declarar, ainda, em campo próprio do sistema eletrônico, que cumpre os requisitos estabelecidos no artigo 16 da Lei nº 14.133, de 2021.

3.6. O fornecedor enquadrado como microempresa, empresa de pequeno porte ou sociedade cooperativa deverá declarar, ainda, em campo próprio do sistema eletrônico, que cumpre os requisitos estabelecidos no artigo 3º da Lei Complementar nº 123, de 2006, estando apto a usufruir do tratamento favorecido estabelecido em seus arts. 42 a 49, observado o disposto nos §§ 1º ao 3º do art. 4º, da Lei n.º 14.133, de 2021.

3.6.1. Nos itens em que a participação não for exclusiva para microempresas e empresas de pequeno porte, a não assinalação do campo apenas produzirá o efeito de o licitante não ter direito ao tratamento favorecido previsto na Lei Complementar nº 123, de 2006, mesmo que microempresa, empresa de pequeno porte ou sociedade cooperativa.

3.7. A falsidade da declaração de que trata os itens 3.3 ou 3.6 sujeitará o licitante às sanções previstas na Lei nº 14.133, de 2021, e neste Edital.

3.8. Os licitantes poderão retirar ou substituir a proposta até a abertura da sessão pública.

3.9. Não haverá ordem de classificação na etapa de apresentação da proposta e dos documentos de habilitação pelo licitante, o que ocorrerá somente após os procedimentos de abertura da sessão pública e da fase de envio de lances.

3.10. Serão disponibilizados para acesso público os documentos que compõem a proposta dos licitantes convocados para apresentação de propostas, após a fase de envio de lances.:

3.11. O valor final mínimo ou o percentual de desconto final máximo parametrizado na forma do item **Erro! Fonte de referência não encontrada.** possuirá caráter sigiloso para os demais fornecedores e para o órgão ou entidade



promotora da licitação, podendo ser disponibilizado estrita e permanentemente aos órgãos de controle externo e interno.

3.12. Caberá ao licitante interessado em participar da licitação acompanhar as operações no sistema eletrônico durante o processo licitatório e se responsabilizar pelo ônus decorrente da perda de negócios diante da inobservância de mensagens emitidas pela Administração ou de sua desconexão.

3.13. O licitante deverá comunicar imediatamente ao provedor do sistema qualquer acontecimento que possa comprometer o sigilo ou a segurança, para imediato bloqueio de acesso.

#### 4. DO PREENCHIMENTO DA PROPOSTA

4.1. O licitante deverá enviar sua proposta mediante o preenchimento, no sistema eletrônico, dos seguintes campos:

4.1.1. valor unitário ou desconto total inicial;

4.1.2. Valor unitário ou desconto total final;

4.2. Todas as especificações do objeto contidas na proposta vinculam o licitante.

4.2.1. O licitante que não quiser utilizar a ferramenta de lances automáticos deverá cadastrar o mesmo valor no campo do lance inicial e no campo do lance final;

4.2.2. A variação entre lances deverá respeitar a variação mínima definida pelo órgão comprador;

4.2.3. O licitante NÃO poderá oferecer proposta em quantitativo inferior ao máximo previsto para contratação.

4.3. Nos valores propostos estarão inclusos todos os custos operacionais, encargos previdenciários, trabalhistas, tributários, comerciais e quaisquer outros que incidam direta ou indiretamente na execução do objeto.

4.4. Os preços ofertados, tanto na proposta inicial, quanto na etapa de lances, serão de exclusiva responsabilidade do licitante, não lhe assistindo o direito de pleitear qualquer alteração, sob alegação de erro, omissão ou qualquer outro pretexto.

4.5. Se o regime tributário da empresa implicar o recolhimento de tributos em percentuais variáveis, a cotação adequada será a que corresponde à média dos efetivos recolhimentos da empresa nos últimos doze meses.

4.6. Independentemente do percentual de tributo inserido na planilha, no pagamento serão retidos na fonte os percentuais estabelecidos na legislação vigente.

4.7. Na presente licitação, a Microempresa e a Empresa de Pequeno Porte poderão se beneficiar do regime de tributação pelo Simples Nacional.

4.8. A apresentação das propostas implica obrigatoriedade do cumprimento das disposições nelas contidas, em conformidade com o que dispõe o Projeto Básico/Termo de Referência, assumindo o proponente o compromisso de executar o objeto licitado nos seus termos, bem como de fornecer os materiais, equipamentos, ferramentas e utensílios necessários, em quantidades e qualidades adequadas à perfeita execução contratual, promovendo, quando requerido, sua substituição.

4.9. O prazo de validade da proposta não será inferior a **60 (sessenta)** dias, a contar da data de sua apresentação.

4.10. Os licitantes devem respeitar os preços máximos estabelecidos nas normas de regência de contratações públicas federais, quando participarem de licitações públicas;





4.11. O descumprimento das regras supramencionadas pela Administração por parte dos contratados pode ensejar a responsabilização pelo Tribunal de Contas da União e, após o devido processo legal, gerar as seguintes consequências: assinatura de prazo para a adoção das medidas necessárias ao exato cumprimento da lei, nos termos do art. 71, inciso IX, da Constituição; ou condenação dos agentes públicos responsáveis e da empresa contratada ao pagamento dos prejuízos ao erário, caso verificada a ocorrência de superfaturamento por sobrepreço na execução do contrato.

## 5. DA ABERTURA DA SESSÃO, CLASSIFICAÇÃO DAS PROPOSTAS E FORMULAÇÃO DE LANCES

5.1. A abertura da sessão será realizada pelo Agente de contratação, por meio de sistema eletrônico, na data, horário e local indicados neste Edital.

5.2. Os licitantes poderão retirar ou substituir a proposta ou os documentos de habilitação, quando for o caso, anteriormente inseridos no sistema, até o encerramento do recebimento das propostas iniciais.

5.3. O sistema disponibilizará campo próprio para troca de mensagens entre o Agente de Contratação/Comissão e os licitantes.

5.4. Iniciada a etapa competitiva, os licitantes deverão encaminhar lances exclusivamente por meio de sistema eletrônico, sendo imediatamente informados do seu recebimento e do valor consignado no registro.

5.5. O lance deverá ser ofertado pelo valor unitário.

5.6. O licitante somente poderá oferecer lance de valor inferior ao último por ele ofertado e registrado pelo sistema.

5.7. O intervalo mínimo de diferença de valores ou percentuais entre os lances, que incidirá tanto em relação aos lances intermediários quanto em relação à proposta que cobrir a melhor oferta deverá ser *de R\$ 10,00 (dez reais)*.

5.8. O licitante poderá, uma única vez, excluir seu último lance ofertado, no intervalo de quinze segundos após o registro no sistema, na hipótese de lance inconsistente ou inexecutável.

5.9. O procedimento seguirá de acordo com o modo de disputa adotado.

5.10. Será adotado para o envio de lances na licitação o modo de disputa *“aberto e fechado”*, onde os licitantes apresentarão lances públicos e sucessivos, com lance final e fechado.

5.10.1. A etapa de lances da sessão pública terá duração inicial de quinze minutos. Após esse prazo, o sistema encaminhará aviso de fechamento iminente dos lances, após o que transcorrerá o período de até dez minutos, aleatoriamente determinado, findo o qual será automaticamente encerrada a recepção de lances.

5.10.2. Encerrado o prazo previsto no subitem anterior, o sistema abrirá oportunidade para que o autor da oferta de valor mais baixo e os das ofertas com preços até 10% (dez por cento) superiores àquela possam ofertar um lance final e fechado em até cinco minutos, o qual será sigiloso até o encerramento deste prazo.

5.10.3. No procedimento de que trata o subitem supra, o licitante poderá optar por manter o seu último lance da etapa aberta, ou por ofertar melhor lance.

5.10.4. Não havendo pelo menos três ofertas nas condições definidas neste item, poderão os autores dos melhores lances subsequentes, na ordem de classificação, até o máximo de três, oferecer um lance final e fechado em até cinco minutos, o qual será sigiloso até o encerramento deste prazo.

5.10.5. Após o término dos prazos estabelecidos nos itens anteriores, o sistema ordenará e divulgará os lances segundo a ordem crescente de valores.





- 5.10.6. Não havendo novos lances na forma estabelecida nos itens anteriores, a sessão pública encerrar-se-á automaticamente, e o sistema ordenará e divulgará os lances conforme a ordem final de classificação.
- 5.10.7. Definida a melhor proposta, se a diferença em relação à proposta classificada em segundo lugar for de pelo menos 5% (cinco por cento), o Agente de Contratação/Comissão, auxiliado pela equipe de apoio, poderá admitir o reinício da disputa aberta, para a definição das demais colocações.
- 5.10.8. Após o reinício previsto no subitem supra, os licitantes serão convocados para apresentar lances intermediários.
- 5.11. Após o término dos prazos estabelecidos nos subitens anteriores, o sistema ordenará e divulgará os lances segundo a ordem crescente de valores.
- 5.12. Não serão aceitos dois ou mais lances de mesmo valor, prevalecendo aquele que for recebido e registrado em primeiro lugar.
- 5.13. Durante o transcurso da sessão pública, os licitantes serão informados, em tempo real, do valor do menor lance registrado, vedada a identificação do licitante.
- 5.14. No caso de desconexão com o Agente de Contratação/Comissão, no decorrer da etapa competitiva da licitação, o sistema eletrônico poderá permanecer acessível aos licitantes para a recepção dos lances.
- 5.15. Quando a desconexão do sistema eletrônico para o Agente de Contratação/Comissão persistir por tempo superior a dez minutos, a sessão pública será suspensa e reiniciada somente após decorridas vinte e quatro horas da comunicação do fato pelo Agente de Contratação/Comissão aos participantes, no sítio eletrônico utilizado para divulgação.
- 5.16. Caso o licitante não apresente lances, concorrerá com o valor de sua proposta inicial.
- 5.17. Em relação a itens não exclusivos para participação de microempresas e empresas de pequeno porte, uma vez encerrada a etapa de lances, será efetivada a verificação automática, junto à Receita Federal, do porte da entidade empresarial. O sistema identificará em coluna própria as microempresas e empresas de pequeno porte participantes, procedendo à comparação com os valores da primeira colocada, se esta for empresa de maior porte, assim como das demais classificadas, para o fim de aplicar-se o disposto nos arts. 44 e 45 da Lei Complementar nº 123, de 2006, regulamentada pelo Decreto nº 8.538, de 2015.
- 5.17.1. Nessas condições, as propostas de microempresas e empresas de pequeno porte que se encontrarem na faixa de até 10% (dez por cento) acima da melhor proposta ou melhor lance serão consideradas empatadas com a primeira colocada.
- 5.17.2. A melhor classificada nos termos do subitem anterior terá o direito de encaminhar uma última oferta para desempate, obrigatoriamente em valor inferior ao da primeira colocada, no prazo de 5 (cinco) minutos controlados pelo sistema, contados após a comunicação automática para tanto.
- 5.17.3. Caso a microempresa ou a empresa de pequeno porte melhor classificada desista ou não se manifeste no prazo estabelecido, serão convocadas as demais licitantes microempresa e empresa de pequeno porte que se encontrem naquele intervalo de 10% (dez por cento), na ordem de classificação, para o exercício do mesmo direito, no prazo estabelecido no subitem anterior.
- 5.17.4. No caso de equivalência dos valores apresentados pelas microempresas e empresas de pequeno porte que se encontrem nos intervalos estabelecidos nos subitens anteriores, será levado em consideração o momento de cadastro da proposta, sendo que empresa que cadastrou sua oferta primeiro poderá apresentar uma melhor oferta.



5.18. Só poderá haver empate entre propostas iguais (não seguidas de lances), ou entre lances finais da fase fechada do modo de disputa aberto e fechado.

5.18.1. Havendo eventual empate entre propostas ou lances, o critério de desempate será aquele previsto no art. 60 da Lei nº 14.133, de 2021, nesta ordem:

5.18.1.1. Disputa final, hipótese em que os licitantes empatados poderão apresentar nova proposta em ato contínuo à classificação;

5.18.1.2. Avaliação do desempenho contratual prévio dos licitantes, para a qual deverão preferencialmente ser utilizados registros cadastrais para efeito de atesto de cumprimento de obrigações previstos nesta Lei;

5.18.1.3. Desenvolvimento pelo licitante de ações de equidade entre homens e mulheres no ambiente de trabalho, conforme regulamento;

5.18.1.4. desenvolvimento pelo licitante de programa de integridade, conforme orientações dos órgãos de controle.

5.18.2. Persistindo o empate, será assegurada preferência, sucessivamente, aos bens e serviços produzidos ou prestados por:

5.18.2.1. empresas estabelecidas no território do Estado ou do Distrito Federal do órgão ou entidade da Administração Pública estadual ou distrital licitante ou, no caso de licitação realizada por órgão ou entidade de Município, no território do Estado em que este se localize;

5.18.2.2. Empresas brasileiras;

5.18.2.3. Empresas que invistam em pesquisa e no desenvolvimento de tecnologia no País;

5.18.2.4. empresas que comprovem a prática de mitigação, nos termos da Lei nº 12.187, de 29 de dezembro de 2009.

5.19. Encerrada a etapa de envio de lances da sessão pública, na hipótese da proposta do primeiro colocado permanecer acima do preço máximo ou inferior ao desconto definido para a contratação, o Agente de Contratação/Comissão poderá negociar condições mais vantajosas, após definido o resultado d

5.19.1. A negociação poderá ser feita com os demais licitantes, segundo a ordem de classificação inicialmente estabelecida, quando o primeiro colocado, mesmo após a negociação, for desclassificado em razão de sua proposta permanecer acima do preço máximo definido pela Administração.

5.19.2. A negociação será realizada por meio do sistema, podendo ser acompanhada pelos demais licitantes.

5.19.3. O resultado da negociação será divulgado a todos os licitantes e anexado aos autos do processo licitatório.

5.19.4. O Agente de Contratação/Comissão solicitará ao licitante mais bem classificado que, no prazo de 24 (vinte e quatro) horas, envie a proposta adequada ao último lance ofertado após a negociação realizada, acompanhada, se for o caso, dos documentos complementares, quando necessários à confirmação daqueles exigidos neste Edital e já apresentados.

5.19.5. É facultado ao Agente de Contratação/Comissão prorrogar o prazo estabelecido, a partir de solicitação fundamentada feita no chat pelo licitante, antes de findo o prazo.



5.20. Após a negociação do preço, o Agente de Contratação/Comissão iniciará a fase de aceitação e julgamento da proposta.

## 6. DA FASE DE JULGAMENTO

6.1. Encerrada a etapa de negociação, o Agente de contratação/Comissão verificará se o licitante provisoriamente classificado em primeiro lugar atende às condições de participação no certame, conforme previsto no art. 14 da Lei nº 14.133/2021, legislação correlata e no item 2.6 do edital, especialmente quanto à existência de sanção que impeça a participação no certame ou a futura contratação, mediante a consulta aos seguintes cadastros:

6.1.1. Cadastro Nacional de Empresas Inidôneas e Suspensas - CEIS, mantido pela Controladoria-Geral da União (<https://www.portaltransparencia.gov.br/sancoes/ceis>); e

6.1.2. Cadastro Nacional de Empresas Punidas - CNEP, mantido pela Controladoria-Geral da União (<https://www.portaltransparencia.gov.br/sancoes/cnep>).

6.2. A consulta aos cadastros será realizada em nome da empresa licitante e também de seu sócio majoritário, por força da vedação de que trata o artigo 12 da Lei nº 8.429, de 1992.

6.3. Caso conste na Consulta de Situação do licitante a existência de Ocorrências Impeditivas Indiretas, o Agente de Contratação/Comissão diligenciará para verificar se houve fraude por parte das empresas apontadas no Relatório de Ocorrências Impeditivas Indiretas. (IN nº 3/2018, art. 29, caput)

6.3.1. A tentativa de burla será verificada por meio dos vínculos societários, linhas de fornecimento similares, dentre outros. (IN nº 3/2018, art. 29, §1º).

6.3.2. O licitante será convocado para manifestação previamente a uma eventual desclassificação. (IN nº 3/2018, art. 29, §2º).

6.3.3. Constatada a existência de sanção, o licitante será reputado inabilitado, por falta de condição de participação.

6.4. Caso o licitante provisoriamente classificado em primeiro lugar tenha se utilizado de algum tratamento favorecido às ME/EPPs, o Agente de Contratação/Comissão verificará se faz jus ao benefício, em conformidade com os itens **Erro! Fonte de referência não encontrada.** e 3.6 deste edital.

6.5. Verificadas as condições de participação e de utilização do tratamento favorecido, o Agente de Contratação/Comissão examinará a proposta classificada em primeiro lugar quanto à adequação ao objeto e à compatibilidade do preço em relação ao máximo estipulado para contratação neste Edital e em seus anexos.

6.6. Será desclassificada a proposta vencedora que:

6.6.1. Contiver vícios insanáveis;

6.6.2. Não obedecer às especificações técnicas contidas no Projeto Básico/Termo de Referência;

6.6.3. Apresentar preços inexequíveis ou permanecerem acima do preço máximo definido para a contratação;

6.6.4. Não tiverem sua exequibilidade demonstrada, quando exigido pela Administração;

6.6.5. Apresentar desconformidade com quaisquer outras exigências deste Edital ou seus anexos, desde que insanável.

6.7. Serão consideradas inexequíveis as propostas cujos valores forem inferiores a 75% (setenta e cinco por cento) do valor orçado pela Administração.







6.7.1. A inexecuibilidade, na hipótese de que trata o **caput**, só será considerada após diligência do Agente de Contratação/Comissão, que comprove:

6.7.1.1. Que o custo do licitante ultrapassa o valor da proposta; e

6.7.1.2. Inexistirem custos de oportunidade capazes de justificar o vulto da oferta.

6.8. Em contratação de serviços de engenharia, além das disposições acima, a análise de exequibilidade e sobrepreço considerará o seguinte:

6.8.1. Nos regimes de execução por tarefa, empreitada por preço global ou empreitada integral, semi-integrada ou integrada, a caracterização do sobrepreço se dará pela superação do valor global estimado;

6.8.2. No regime de empreitada por preço unitário, a caracterização do sobrepreço se dará pela superação do valor global estimado e pela superação de custo unitário tido como relevante, conforme planilha anexa ao edital;

6.8.3. No caso de serviços de engenharia, serão consideradas inexecuíveis as propostas cujos valores forem inferiores a 75% (setenta e cinco por cento) do valor orçado pela Administração, independentemente do regime de execução.

6.8.4. Será exigida garantia adicional do licitante vencedor cuja proposta for inferior a 85% (oitenta e cinco por cento) do valor orçado pela Administração, equivalente à diferença entre este último e o valor da proposta, sem prejuízo das demais garantias exigíveis de acordo com a Lei.

6.9. Se houver indícios de inexecuibilidade da proposta de preço, ou em caso da necessidade de esclarecimentos complementares, poderão ser efetuadas diligências, para que a empresa comprove a exequibilidade da proposta.

6.10. Caso o custo global estimado do objeto licitado tenha sido decomposto em seus respectivos custos unitários por meio de Planilha de Custos e Formação de Preços elaborada pela Administração, o licitante classificado em primeiro lugar será convocado para apresentar Planilha por ele elaborada, com os respectivos valores adequados ao valor final da sua proposta, sob pena de não aceitação da proposta.

6.10.1. Em se tratando de serviços de engenharia, o licitante vencedor será convocado a apresentar à Administração, por meio eletrônico, as planilhas com indicação dos quantitativos e dos custos unitários, seguindo o modelo elaborado pela Administração, bem como com detalhamento das Bonificações e Despesas Indiretas (BDI) e dos Encargos Sociais (ES), com os respectivos valores adequados ao valor final da proposta vencedora, admitida a utilização dos preços unitários, no caso de empreitada por preço global, empreitada integral, contratação semi-integrada e contratação integrada, exclusivamente para eventuais adequações indispensáveis no cronograma físico-financeiro e para balizar excepcional aditamento posterior do contrato.

6.11. Erros no preenchimento da planilha não constituem motivo para a desclassificação da proposta. A planilha poderá ser ajustada pelo fornecedor, no prazo indicado pelo sistema, desde que não haja majoração do preço e que se comprove que este é o bastante para arcar com todos os custos da contratação;

6.11.1. O ajuste de que trata este dispositivo se limita a sanar erros ou falhas que não alterem a substância das propostas;

6.11.2. Considera-se erro no preenchimento da planilha passível de correção a indicação de recolhimento de impostos e contribuições na forma do Simples Nacional, quando não cabível esse regime.

6.12. Para fins de análise da proposta quanto ao cumprimento das especificações do objeto, poderá ser colhida a manifestação escrita do setor requisitante do serviço ou da área especializada no objeto.





## 7. DA FASE DE HABILITAÇÃO

7.1. Os documentos previstos neste edital, necessários e suficientes para demonstrar a capacidade do licitante de realizar o objeto da licitação, serão exigidos para fins de habilitação, nos termos dos arts. 62 a 70 da Lei nº 14.133, de 2021.

7.2. O cadastro da proposta inicial, só será possível após o licitante confirmar na Plataforma Licita Mais Brasil as seguintes declarações exigidas em lei:

7.2.1. Declaro que estou ciente e concordo com as condições contidas no edital e seus anexos, bem como de que cumpro plenamente os requisitos de habilitação definidos no edital.

7.2.2. Declaro sob as penas da lei, que até a presente data inexistem fatos impeditivos para a minha habilitação no presente processo licitatório, ciente da obrigatoriedade de declarar ocorrências posteriores.

7.2.3. Declaro que não emprego menor de 18 (dezoito) anos em trabalho noturno, perigoso ou insalubre e não emprego menor de 16 (dezesesseis) anos, salvo menor, a partir de 14 (quatorze) anos, na condição de aprendiz, nos termos do inciso XXXIII, do art. 7º da Constituição Federal.

7.2.4. Declaro que a proposta apresentada para essa licitação foi elaborada de maneira independente, de acordo com o que é estabelecido na Instrução Normativa nº 2 de 16 de setembro de 2009 da SLTI/MP.

7.2.5. Declaro que não possuo, em minha cadeia produtiva, empregados executando trabalho degradante ou forçado, observando o disposto nos incisos III e IV do art. 1º e no inciso III do art. 5º da Constituição Federal.

7.2.6. Declaro que, conforme disposto no art. 93 da Lei nº 8.213, de 24 de julho de 1991, estou ciente do cumprimento da reserva de cargos prevista em lei para pessoa com deficiência ou para reabilitado da Previdência Social e que, se aplicado ao número de funcionários da minha empresa, atendo às regras de acessibilidade previstas na legislação.

7.2.7. Declaro que as propostas econômicas apresentadas compreendem a integralidade dos custos para atendimento dos direitos trabalhistas assegurados na Constituição Federal, nas leis trabalhistas, nas normas infralegais, nas convenções coletivas de trabalho e nos termos de ajustamento de conduta vigentes na data de entrega das propostas.

7.3. Caso seja verificada falsidade nas declarações acima, o licitante será desclassificado do processo e será aberto processo para inclusão do mesmo na lista de empresas penalizadas e impedidas de participar dos processos licitatórios desse órgão.

7.4. Quando permitida a participação de empresas estrangeiras que não funcionem no País, as exigências de habilitação serão atendidas mediante documentos equivalentes, inicialmente apresentados em tradução livre.

7.5. Na hipótese de o licitante vencedor ser empresa estrangeira que não funcione no País, para fim de assinatura do contrato, os documentos exigidos para a habilitação serão traduzidos por tradutor juramentado no País e apostilados nos termos do disposto no Decreto nº 8.660, de 29 de janeiro de 2016, ou de outro que venha a substituí-lo, ou consularizados pelos respectivos consulados ou embaixadas.

7.6. Considerando que na presente contratação a avaliação prévia do local de execução é imprescindível para o conhecimento pleno das condições e peculiaridades do objeto a ser contratado, o licitante deve atestar, sob pena de inabilitação, que conhece o local e as condições de realização do serviço, assegurado a ele o direito de realização de vistoria prévia.



7.6.1. O licitante que optar por realizar vistoria prévia terá disponibilizado pela Administração data e horário exclusivos, a ser agendado junto a secretaria de obras e infraestrutura, de modo que seu agendamento não coincida com o agendamento de outros licitantes.

7.6.2. Caso o licitante opte por não realizar vistoria, poderá substituir a declaração exigida no presente item por declaração formal assinada pelo seu responsável técnico acerca do conhecimento pleno das condições e peculiaridades da contratação.

7.7. O licitante primeiro colocado terá o prazo de 2 (duas) horas para anexar e encaminhar ao agente de contratação os seus documentos de habilitação. A Plataforma Licita Mais Brasil, permite que o licitante deixe seus documentos previamente salvos na Plataforma, sendo necessário somente confirmar o envio dos arquivos durante a fase de habilitação.

7.8. A documentação exigida para fins de habilitação jurídica, técnica, fiscal, social e trabalhista e econômico-financeira, será composta pelos seguintes documentos:

#### 7.9. HABILITAÇÃO JURÍDICA

7.9.1. **REGISTRO COMERCIAL**, no caso de empresário individual, no registro público de empresa mercantil da Junta Comercial; devendo, no caso da licitante ser a sucursal, filial ou agência, apresentar o registro da Junta onde opera com averbação no registro da Junta onde tem sede a matriz.

7.9.2. **ATO CONSTITUTIVO, ESTATUTO, CONTRATO SOCIAL CONSOLIDADO** ou **CONTRATO SOCIAL E TODOS OS ADITIVOS**, em vigor devidamente registrado no registro público de empresa mercantil da Junta Comercial, em se tratando de sociedades empresárias e, no caso de sociedades por ações, acompanhado de documentos de eleição de seus administradores; devendo, no caso da licitante ser a sucursal, filial ou agência, apresentar o registro da Junta onde opera com averbação no registro da Junta onde tem sede a matriz.

7.9.3. **INSCRIÇÃO DO ATO CONSTITUTIVO**, no caso de sociedades simples - no Cartório de Registro das Pessoas Jurídicas acompanhada de prova da diretoria em exercício; devendo, no caso da licitante ser a sucursal, filial ou agência, apresentar o registro no Cartório de Registro das Pessoas Jurídicas do Estado onde opera com averbação no Cartório onde tem sede a matriz.

7.9.4. **DECRETO DE AUTORIZAÇÃO**, em se tratando de empresa ou sociedade estrangeira em funcionamento no País, e **ATO DE REGISTRO DE AUTORIZAÇÃO PARA FUNCIONAMENTO** expedido pelo órgão competente, quando a atividade assim o exigir.

7.9.5. Ata da respectiva fundação, e o correspondente registro na Junta Comercial/Cartório, bem como o estatuto com a ata de Eleição da Diretoria, na forma do artigo 18 da Lei nº 5.764/71, em se tratando de sociedade de cooperativa.

7.9.6. **DOCUMENTOS OFICIAL DE IDENTIFICAÇÃO (COM FOTO) VÁLIDO NA FORMA DA LEI** e prova de **CADASTRO DE PESSOAS FÍSICAS (CPF)** do(s) sócio(s) administradores;

#### 7.10. Habilitação Fiscal e Trabalhista

7.10.1. Prova de inscrição no Cadastro Nacional de Pessoas Jurídicas (CNPJ);

7.10.2. Prova de inscrição no cadastro de contribuintes estadual ou municipal, conforme o caso, relativo ao domicílio ou sede do licitante, pertinente ao seu ramo de atividade e compatível com o objeto contratual;





7.10.3. A comprovação de REGULARIDADE para com a Fazenda Federal deverá ser feita através da Certidão de regularidade de Débitos relativos a Créditos Tributários Federais e à Dívida Ativa da União (CND), emitidas pela Receita Federal do Brasil na forma da Portaria Conjunta RFB/PGFN nº 1.751, de 2 de outubro de 2014;

7.10.4. A comprovação de REGULARIDADE para com a Fazenda Estadual deverá ser feita através de Certidão Consolidada Negativa de Débitos inscritos na Dívida Ativa Estadual;

7.10.5. A comprovação de REGULARIDADE para com a Fazenda Municipal deverá ser feita através de Certidão Consolidada Negativa de Débitos inscritos na Dívida Ativa Municipal;

7.10.6. Prova de situação regular perante o Fundo de Garantia por Tempo de Serviço – FGTS, através de Certificado de Regularidade – CRF;

7.10.7. Prova de inexistência de débitos inadimplidos perante a Justiça do Trabalho, mediante a apresentação de certidão negativa, nos termos do Título VII-A da Consolidação das Leis do Trabalho, aprovada pelo Decreto-Lei no 5.452, de 1º de maio de 1943.” (NR), conforme Lei 12.440/2011 de 07 de julho de 2011.

Prova de inexistência de débitos inadimplidos perante a Justiça do Trabalho, mediante a apresentação de certidão negativa, nos termos do Título VII-A da Consolidação das Leis do Trabalho, aprovada pelo Decreto-Lei no 5.452, de 1º de maio de 1943.” (NR), conforme Lei 12.440/2011 de 07 de julho de 2011.

#### 7.11. Qualificação Econômico-Financeira

7.11.1. **Balço patrimonial e demonstrações contábeis (DRE) dos 2 (dois) últimos exercícios sociais**, já exigíveis e apresentados **na forma da lei**, devidamente registrado na junta comercial da sede da licitante, acompanhado dos termos de abertura e de encerramento do Livro Diário - estes termos devidamente registrados na Junta Comercial, que comprovem a boa situação financeira da empresa, com vistas aos compromissos que terá de assumir caso lhe seja adjudicado o objeto licitado, devidamente assinado pelo contador responsável, acompanhado das notas explicativas, sendo vedada sua substituição por balancetes ou balanços provisórios, podendo ser atualizados por índices oficiais quando encerrados há mais de 03 (três) meses da data de apresentação da proposta;

7.11.2. Serão considerados como na forma da Lei, o Balço Patrimonial e Demonstrações Contábeis assim apresentados:

a) **Sociedades empresariais em geral**: registrados ou autenticados na Junta Comercial da sede ou domicílio da Licitante, acompanhados de cópia do termo de abertura e de encerramento do Livro Diário do qual foi extraído.

b) **Sociedades empresárias, especificamente no caso de sociedades anônimas regidas pela Lei nº. 6.404/76**: registrados ou autenticados na Junta Comercial da sede ou domicílio da licitante; ou publicados na imprensa oficial da União, ou do Estado, ou do Distrito Federal conforme o lugar em que esteja situada a sede da companhia; ou, ainda, em jornal de grande circulação editado na localidade em que está a sede da companhia;

c) **Sociedades simples**: registrados no Registro Civil das Pessoas jurídicas do local de sua sede; caso a sociedade simples adote um dos tipos de sociedade empresária, deverá sujeitar-se às normas fixadas para as sociedades empresárias, inclusive quanto ao registro na Junta Comercial.

d) **As empresas recém constituídas e não havendo qualquer exigência legal**, ficarão autorizadas a substituir os demonstrativos contábeis pelo balanço de abertura devidamente registrado na Junta Comercial assinado pelo sócio-gerente ou diretor e pelo contador ou outro profissional equivalente, devidamente registrado no Conselho Regional de Contabilidade.

7.11.3. Entende-se que a expressão “**na forma da lei**” constante no item 7.11.1, no mínimo: balanço patrimonial e DRE, registro na Junta Comercial ou órgão competente, acompanhado dos termos de abertura e encerramento do livro diário, conforme **Acórdão 1153/2016 – Plenário - TCU**.

7.11.4. As cópias deverão ser originárias do Livro Diário devidamente formalizado e registrado.

7.11.5. A empresa optante pelo *Sistema Público de Escrituração Digital - SPED* poderá apresentá-lo **na forma da lei**.

7.11.6. Entende-se que a expressão “**na forma da lei**” constante no item 7.11.5 engloba, no mínimo:

a) Balço Patrimonial;



- b) DRE - Demonstração do Resultado do Exercício;
- c) Termos de abertura e de encerramento do Livro Diário;
- d) Recibo de entrega de escrituração contábil digital; *(Para efeito o que determina o Art. 2º do Decreto Nº 9.555, de 6 de novembro de 2018);*

**OBS¹:** A autenticação de livros contábeis das pessoas jurídicas não sujeitas ao Registro do Comércio, poderá ser feita pelo Sistema Público de Escrituração Digital - Sped, instituído pelo Decreto nº 6.022, de 22 de janeiro de 2007, por meio da apresentação de escrituração contábil digital, na forma estabelecida pela Secretaria da Receita Federal do Brasil do Ministério da Fazenda. (Art. 1º do Decreto Nº 9.555, de 6 de novembro de 2018).

7.11.7. As cópias deverão ser originárias do Livro Diário constante do SPED.

7.11.8. A Escrituração Digital deverá estar de acordo com as Instruções Normativas (RFB nº 1420/2013 e RFB nº 1594) que tratam do *Sistema Público de Escrituração Digital - SPED*. Para maiores informações, verificar o site [www.receita.gov.br](http://www.receita.gov.br), no link SPED. Ficando a exigência de apresentação do Balanço Patrimonial do último exercício social, a ser apresentado no prazo que determina o art. 5º das Instruções Normativas da RFB, bem como o que determina a Jurisprudência no Acórdão TCU nº 2.669/2013 de relatoria do Ministro Valmir Campelo.

7.11.9. **Certidão negativa de falência, recuperação judicial ou extrajudicial, expedida pelo distribuidor** da sede da pessoa jurídica (inciso II do artigo 69 da Lei nº 14.133/21).

7.11.10. **Garantia de manutenção da proposta**, correspondente a 1% (um por cento) do valor estimado da licitação no valor de **R\$ 6.543,73 (seis mil quinhentos quarenta e três reais e setenta e três centavos)**, recolhida junto a Prefeitura Municipal de Pacujá.

7.11.10.1. A garantia de manutenção de proposta, quando não recolhida em moeda corrente nacional, mas em qualquer outra das modalidades previstas a seguir, terá o prazo de validade de até 60 (sessenta) dias, contado da data de entrega da Proposta de Preço e deverá ser recolhida junto a Prefeitura Municipal de Pacujá:

7.11.10.2. Caução em dinheiro – Depósito à Prefeitura Municipal de Pacujá – **Agência 60304-X, Conta Corrente 4381-8, Banco do Brasil** ou em Títulos da Dívida Pública, devendo este ter sido emitido sob a forma escritural, mediante registro em sistema centralizado de liquidação e de custódia autorizado pelo Banco Central do Brasil e avaliados pelos seus valores econômicos, conforme definido pelo Ministério da Fazenda, com exceção dos Títulos da Dívida Agrária;

I) Caução em dinheiro;

II) Fiança bancária;

III) Seguro-garantia.

BENEFICIÁRIO: Prefeitura Municipal de Pacujá

OBJETO: Garantia de participação na Concorrência Pública de nº 001/2024

VALOR: **R\$ 6.543,73 (seis mil quinhentos quarenta e três reais e setenta e três centavos)**

PRAZO DE VALIDADE: 60 (Sessenta) dias

7.11.10.3 A garantia de proposta será devolvida aos licitantes no prazo de 10 (dez) dias úteis, contado da assinatura do contrato ou da data em que for declarada fracassada a licitação.

7.11.10.3.1. Implicará execução do valor integral da garantia de proposta a recusa em assinar o contrato ou a não apresentação dos documentos para a contratação.

7.11.10.4. Para efeito da devolução de que trata o subitem anterior, a garantia prestada pela LICITANTE, quando em dinheiro, será atualizada monetariamente.

7.11.10.5. O comprovante de recolhimento da garantia de manutenção de proposta deve ser apresentado junto a documentação de habilitação.

## 7.12. Qualificação Técnica

7.12.1. Certidão atualizada de registro da empresa no Conselho Regional Competente, CREA/CAU na qual conste o(s) nome(s) de seu(s) responsável(eis) técnico(s).

7.12.1.1. **Comprovação da capacidade técnico operacional:** A qualificação técnica operacional será comprovada mediante a apresentação de no mínimo 01(um) atestado/declaração, fornecido por pessoa jurídica de direito público ou privado, comprovando que a empresa Licitante já forneceu, satisfatoriamente, objeto compatível com o desta licitação.



O atestado/declaração deverá conter, no mínimo: o nome da empresa/órgão contratante, o nome do responsável por sua emissão e telefone para contato.

7.12.2. Comprovação da **Qualificação Técnica Profissional** da licitante de possuir em seu corpo técnico, responsável técnico, na data de abertura das propostas, profissional de nível superior ou outro, detentor de certidões de acervo técnico (CAT) ou anotações/registros de responsabilidade técnica (ART/RRT) emitidas pelo conselho de fiscalização profissional competente em nome dos profissionais vinculados aos referidos atestados, devidamente registrado no conselho profissional competente (CREA/CAU) da região onde os serviços foram executados, que comprove ter o profissional executado serviços relativos à execução de obra ou serviços de características igual ou superior ao objeto licitado e atinentes às respectivas **PARCELAS DE MAIOR RELEVÂNCIA**.

7.12.2.1. Para fins da comprovação que trata esse subitem são consideradas parcelas de maior relevância os seguintes serviços em quantitativos totais:

- a) Alvenaria de pedra argamassada (traço 1:3) c/agregados adquiridos, quantidade mínima de 256 M<sup>3</sup>.
- b) Aterro c/compactação manual s/controle, mat. c/aquisição, quantidade mínima de 205M<sup>3</sup>.
- c) Concreto p/vibr., fck 30mpa com agregados adquiridos, quantidade mínima de 27M<sup>3</sup>.
- d) Forma de Tábuas de 1" de 3ª. p/fundações útil. 5x, quantidade mínima de 178M<sup>2</sup>.

7.12.3. Entende-se, para fins deste Edital, como pertencente ao quadro permanente:

- a) **sócio**: cópia do contrato social e sua última alteração, devidamente registrados no órgão competente;
- b) **diretor**: cópia do Contrato Social, em se tratando de firma individual ou limitada ou cópia do estatuto social e ata de eleição devidamente publicada na imprensa, em se tratando de sociedade anônima;
- c) **empregado permanente da empresa**: cópia do contrato de trabalho por tempo indeterminado ou qualquer documento comprobatório de vínculo empregatício previsto na legislação de regência da matéria;
- d) **responsável técnico**: cópia da certidão de registro de pessoa jurídica no conselho profissional competente da sede ou filial onde consta o registro do profissional como Responsável Técnico;
- e) **profissional contratado**: Contrato de prestação de serviços, na forma da lei, acompanhado de comprovação através do registro do responsável técnico da licitante junto ao CRQ/PF-CREA/CAU, que identifique a relação das empresas em que o profissional figure como responsável técnico.

7.12.4. Quando a Certidão de Acervo técnico emitido pelo CREA/CAU não explicar com clareza os serviços objeto do Acervo Técnico, esta deverá vir acompanhado do seu respectivo Atestado, devidamente registrado e reconhecido pelo CREA/CAU.

7.12.5. Deverão constar, preferencialmente, das Certidões de acervo Técnico ou dos ATESTADOS expedidos pelo CREA/CAU, em destaque, os seguintes dados: Data de início e término da Obra, local de execução, nome do contratante e da CONTRATADA, nome dos responsáveis técnicos, seus títulos profissionais e números de registros no CREA/CAU, especificações técnicas da obra e os quantitativos executados.

7.12.6. Não serão aceitos atestados de Projeto, Fiscalização, Supervisão, Gerenciamento, Controle Tecnológico ou Assessoria Técnica de Obras.

7.12.7. Quando um(a) dos(as) sócio(s) representantes ou responsável(is) técnicos(as) da licitante participar de mais de uma empresa especializada no objeto desta Licitação, somente uma delas poderá participar do certame licitatório. Caso não seja feita a escolha pelo sócio representante ou responsáveis técnicas ambas serão excluídas do certame;

7.12.8. O (s) profissional (is) deverá (ão) ser indicado (s) como responsável (is) técnico(s) da participante e sua substituição só será possível por profissional igualmente qualificado, mediante a expressa aprovação da fiscalização;

7.12.9. As exigências mínimas relativas a instalações de canteiros, máquinas, equipamentos e pessoal técnico especializado, considerados essenciais para o cumprimento do objeto da licitação, serão atendidas mediante a apresentação de declaração formal, e relação explícita da sua disponibilidade, sob as penas cabíveis, vedada as exigências de propriedade e de localização prévia.

7.12.10. As empresas poderão vistoriar os locais onde serão projetados os serviços, conforme preâmbulo deste edital, sendo que a visita deverá ser previamente agendada com a Secretaria de Infraestrutura e urbanismo o qual emitirá o Termo de Vistoria.



7.12.11. O Termo de Vistoria poderá ser substituído por Declaração formal, assinada pelo responsável técnico ou representante legal da licitante acerca de conhecimento pleno das condições e peculiaridades do serviço a ser contratado, atestando que conhece o local e as condições de realização da obra, sob pena de inabilitação.

### 7.13. Outras Declarações

7.13.1. Declaração de Renúncia de Vistoria

7.13.2. Carta de Credenciamento

### 7.14. Outros Documentos

7.15. Somente haverá a necessidade de comprovação do preenchimento de requisitos mediante apresentação dos documentos originais não digitais quando houver dúvida em relação à integridade do documento digital ou quando a lei expressamente o exigir. (IN nº 3/2018, art. 4º, §1º, e art. 6º, §4º).

7.16. É de responsabilidade do licitante conferir a exatidão dos seus dados cadastrais na Plataforma Licita Mais Brasil e mantê-los atualizados junto aos órgãos responsáveis pela informação, devendo proceder, imediatamente, à correção ou à alteração dos registros tão logo identifique incorreção ou aqueles se tornem desatualizados.

7.16.1. A não observância do disposto no item anterior poderá ensejar desclassificação no momento da habilitação.

7.17. A verificação pelo Agente de contratação, em sítios eletrônicos oficiais de órgãos e entidades emissores de certidões constitui meio legal de prova, para fins de habilitação.

7.18. A exigência de envio e verificação dos documentos de habilitação somente será feita em relação ao licitante vencedor.

7.18.1. Os documentos relativos à regularidade fiscal que constem do Termo de Referência somente serão exigidos, em qualquer caso, em momento posterior ao julgamento das propostas, e apenas do licitante mais bem classificado.

7.19. Após a entrega dos documentos para habilitação, não será permitida a substituição ou a apresentação de novos documentos, salvo em sede de diligência, para:

7.19.1. Complementação de informações acerca dos documentos já apresentados pelos licitantes e desde que necessária para apurar fatos existentes à época da abertura do certame; e

7.19.2. Atualização de documentos cuja validade tenha expirado após a data de recebimento das propostas;

7.20. Na análise dos documentos de habilitação, a comissão de contratação poderá sanar erros ou falhas, que não alterem a substância dos documentos e sua validade jurídica, mediante decisão fundamentada, registrada em ata e acessível a todos, atribuindo-lhes eficácia para fins de habilitação e classificação.

7.21. Na hipótese de o licitante não atender às exigências para habilitação, o pregoeiro examinará a proposta subsequente e assim sucessivamente, na ordem de classificação, até a apuração de uma proposta que atenda ao presente edital, observado o prazo disposto no item 8.8.

## 8. DOS RECURSOS

8.1. A interposição de recurso referente ao julgamento das propostas, à habilitação ou inabilitação de licitantes, à anulação ou revogação da licitação, observará o disposto no art. 165 da Lei nº 14.133, de 2021.

8.2. O prazo recursal é de 3 (três) dias úteis, contados da data de intimação ou de lavratura da ata.



- 8.3. Quando o recurso apresentado impugnar o julgamento das propostas ou o ato de habilitação ou inabilitação do licitante:
- 8.3.1. a intenção de recorrer deverá ser manifestada imediatamente, sob pena de preclusão;
- 8.3.2. o prazo para a manifestação da intenção de recorrer será de 30 (trinta) minutos.
- 8.3.3. o prazo para apresentação das razões recursais será iniciado na data de intimação ou de lavratura da ata de habilitação ou inabilitação;
- 8.4. Os recursos deverão ser encaminhados em campo próprio do sistema.
- 8.5. O recurso será dirigido à autoridade que tiver editado o ato ou proferido a decisão recorrida, a qual poderá reconsiderar sua decisão no prazo de 3 (três) dias úteis, ou, nesse mesmo prazo, encaminhar recurso para a autoridade superior, a qual deverá proferir sua decisão no prazo de 10 (dez) dias úteis, contado do recebimento dos autos.
- 8.6. Os recursos interpostos fora do prazo não serão conhecidos.
- 8.7. O prazo para apresentação de contrarrazões ao recurso pelos demais licitantes será de 3 (três) dias úteis, contados da data da intimação pessoal ou da divulgação da interposição do recurso, assegurada a vista imediata dos elementos indispensáveis à defesa de seus interesses.
- 8.8. O recurso e o pedido de reconsideração terão efeito suspensivo do ato ou da decisão recorrida até que sobrevenha decisão final da autoridade competente.
- 8.9. O acolhimento do recurso invalida tão somente os atos insuscetíveis de aproveitamento.
- 8.10. Os autos do processo permanecerão com vista franqueada aos interessados no sítio eletrônico da Plataforma Licita Mais Brasil.

## 9. DAS INFRAÇÕES ADMINISTRATIVAS E SANÇÕES

- 9.1. Comete infração administrativa, nos termos da lei, o licitante que, com dolo ou culpa:
- 9.1.1. deixar de entregar a documentação exigida para o certame ou não entregar qualquer documento que tenha sido solicitado pelo Agente de Contratação/Comissão durante o certame;
- 9.1.2. Salvo em decorrência de fato superveniente devidamente justificado, não mantiver a proposta em especial quando:
- 9.1.2.1. não enviar a proposta adequada ao último lance ofertado ou após a negociação;
- 9.1.2.2. recusar-se a enviar o detalhamento da proposta quando exigível;
- 9.1.2.3. pedir para ser desclassificado quando encerrada a etapa competitiva;
- 9.1.2.4. deixar de apresentar amostra; ou
- 9.1.2.5. apresentar proposta ou amostra em desacordo com as especificações do edital;
- 9.1.3. não celebrar o contrato ou não entregar a documentação exigida para a contratação, quando convocado dentro do prazo de validade de sua proposta;
- 9.1.3.1. recusar-se, sem justificativa, a assinar o contrato ou a ata de registro de preço, ou a aceitar ou retirar o instrumento equivalente no prazo estabelecido pela Administração;







- 9.1.4. apresentar declaração ou documentação falsa exigida para o certame ou prestar declaração falsa durante a licitação
- 9.1.5. fraudar a licitação
- 9.1.6. comportar-se de modo inidôneo ou cometer fraude de qualquer natureza, em especial quando:
- 9.1.6.1. induzir deliberadamente a erro no julgamento;
- 9.1.6.2. apresentar amostra falsificada ou deteriorada;
- 9.1.7. praticar atos ilícitos com vistas a frustrar os objetivos da licitação
- 9.1.8. praticar ato lesivo previsto no art. 5º da Lei n.º 12.846, de 2013.
- 9.2. Com fulcro na Lei nº 14.133, de 2021, a Administração poderá, garantida a prévia defesa, aplicar aos licitantes e/ou adjudicatários as seguintes sanções, sem prejuízo das responsabilidades civil e criminal:
- 9.2.1. advertência;
- 9.2.2. multa;
- 9.2.3. impedimento de licitar e contratar; e
- 9.2.4. declaração de inidoneidade para licitar ou contratar, enquanto perdurarem os motivos determinantes da punição ou até que seja promovida sua reabilitação perante a própria autoridade que aplicou a penalidade.
- 9.3. Na aplicação das sanções serão considerados:
- 9.3.1. a natureza e a gravidade da infração cometida.
- 9.3.2. as peculiaridades do caso concreto;
- 9.3.3. as circunstâncias agravantes ou atenuantes;
- 9.3.4. os danos que dela provierem para a Administração Pública;
- 9.3.5. a implantação ou o aperfeiçoamento de programa de integridade, conforme normas e orientações dos órgãos de controle.
- 9.4. A multa será recolhida em percentual de 0,5% a 30% incidente sobre o valor do contrato licitado, recolhida no prazo máximo de **15 (quinze) dias** úteis, a contar da comunicação oficial.
- 9.4.1. Para as infrações previstas nos itens 9.1.1, 9.1.2 e 9.1.3, a multa será de 0,5% a 15% do valor do contrato licitado.
- 9.4.2. Para as infrações previstas nos itens 9.1.4, 9.1.5, 9.1.6, 9.1.7 e 9.1.8, a multa será de 15% a 30% do valor do contrato licitado.
- 9.5. As sanções de advertência, impedimento de licitar e contratar e declaração de inidoneidade para licitar ou contratar poderão ser aplicadas, cumulativamente ou não, à penalidade de multa.
- 9.6. Na aplicação da sanção de multa será facultada a defesa do interessado no prazo de 15 (quinze) dias úteis, contado da data de sua intimação.
- 9.7. A sanção de impedimento de licitar e contratar será aplicada ao responsável em decorrência das infrações administrativas relacionadas nos itens 9.1.1, 9.1.2 e 9.1.3, quando não se justificar a imposição de penalidade mais





grave, e impedirá o responsável de licitar e contratar no âmbito da Administração Pública direta e indireta do ente federativo a qual pertencer o órgão ou entidade, pelo prazo máximo de 3 (três) anos.

9.8. Poderá ser aplicada ao responsável a sanção de declaração de inidoneidade para licitar ou contratar, em decorrência da prática das infrações dispostas nos itens 9.1.4, 9.1.5, 9.1.6, 9.1.7 e 9.1.8, bem como pelas infrações administrativas previstas nos itens 9.1.1, 9.1.2 e 9.1.3 que justifiquem a imposição de penalidade mais grave que a sanção de impedimento de licitar e contratar, cuja duração observará o prazo previsto no art. 156, §5º, da Lei n.º 14.133/2021.

9.9. A recusa injustificada do adjudicatário em assinar o contrato ou a ata de registro de preço, ou em aceitar ou retirar o instrumento equivalente no prazo estabelecido pela Administração, descrita no item 9.1.3, caracterizará o descumprimento total da obrigação assumida e o sujeitará às penalidades e à imediata perda da garantia de proposta em favor do órgão ou entidade promotora da licitação, nos termos do art. 45, §4º da IN SEGES/ME n.º 73, de 2022.

9.10. A apuração de responsabilidades relacionadas às sanções de impedimento de licitar e contratar e de declaração de inidoneidade para licitar ou contratar demandará a instauração de processo de responsabilização a ser conduzido por comissão composta por 2 (dois) ou mais servidores estáveis, que avaliará fatos e circunstâncias conhecidos e intimará o licitante ou o adjudicatário para, no prazo de 15 (quinze) dias úteis, contado da data de sua intimação, apresentar defesa escrita e especificar as provas que pretenda produzir.

9.11. Caberá recurso no prazo de 15 (quinze) dias úteis da aplicação das sanções de advertência, multa e impedimento de licitar e contratar, contado da data da intimação, o qual será dirigido à autoridade que tiver proferido a decisão recorrida, que, se não a reconsiderar no prazo de 5 (cinco) dias úteis, encaminhará o recurso com sua motivação à autoridade superior, que deverá proferir sua decisão no prazo máximo de 20 (vinte) dias úteis, contado do recebimento dos autos.

9.12. Caberá a apresentação de pedido de reconsideração da aplicação da sanção de declaração de inidoneidade para licitar ou contratar no prazo de 15 (quinze) dias úteis, contado da data da intimação, e decidido no prazo máximo de 20 (vinte) dias úteis, contado do seu recebimento.

9.13. O recurso e o pedido de reconsideração terão efeito suspensivo do ato ou da decisão recorrida até que sobrevenha decisão final da autoridade competente.

9.14. A aplicação das sanções previstas neste edital não exclui, em hipótese alguma, a obrigação de reparação integral dos danos causados.

## 10. DA IMPUGNAÇÃO AO EDITAL E DO PEDIDO DE ESCLARECIMENTO

10.1. Qualquer pessoa é parte legítima para impugnar este Edital por irregularidade na aplicação da Lei nº 14.133, de 2021, devendo protocolar o pedido até 3 (três) dias úteis antes da data da abertura do certame.

10.2. A resposta à impugnação ou ao pedido de esclarecimento será divulgado através de campo específico da Plataforma Licita Mais Brasil, no prazo de até 3 (três) dias úteis, limitado ao último dia útil anterior à data da abertura do certame.

A impugnação e o pedido de esclarecimento poderão ser realizados por forma eletrônica, diretamente através da Plataforma de Licitações Eletrônicas Licita Mais Brasil e ainda peço seguinte endereço eletrônico [www.licitamaisbrasil.com.br](http://www.licitamaisbrasil.com.br)

10.2.1. O licitante que desejar solicitar esclarecimentos ou impugnar o processo, poderá se cadastrar na Plataforma Licita Mais Brasil de forma gratuita, através da opção Cadastro Simples.



- 10.3. As impugnações e pedidos de esclarecimentos não suspendem os prazos previstos no certame.
- 10.4. A concessão de efeito suspensivo à impugnação é medida excepcional e deverá ser motivada pelo agente de contratação, nos autos do processo de licitação.
- 10.5. Acolhida a impugnação, será definida e publicada nova data para a realização do certame.

## 11. DAS DISPOSIÇÕES GERAIS

- 11.1. Será divulgada ata da sessão pública no sistema eletrônico.
- 11.2. Não havendo expediente ou ocorrendo qualquer fato superveniente que impeça a realização do certame na data marcada, a sessão será automaticamente transferida para o primeiro dia útil subsequente, no mesmo horário anteriormente estabelecido, desde que não haja comunicação em contrário, pelo Agente de Contratação/ Comissão.
- 11.3. Todas as referências de tempo no Edital, no aviso e durante a sessão pública observarão o horário de Brasília - DF.
- 11.4. A homologação do resultado desta licitação não implicará direito à contratação.
- 11.5. As normas disciplinadoras da licitação serão sempre interpretadas em favor da ampliação da disputa entre os interessados, desde que não comprometam o interesse da Administração, o princípio da isonomia, a finalidade e a segurança da contratação.
- 11.6. Os licitantes assumem todos os custos de preparação e apresentação de suas propostas e a Administração não será, em nenhum caso, responsável por esses custos, independentemente da condução ou do resultado do processo licitatório.
- 11.7. Na contagem dos prazos estabelecidos neste Edital e seus Anexos, excluir-se-á o dia do início e incluir-se-á o do vencimento. Só se iniciam e vencem os prazos em dias de expediente na Administração.
- 11.8. O desatendimento de exigências formais não essenciais não importará o afastamento do licitante, desde que seja possível o aproveitamento do ato, observados os princípios da isonomia e do interesse público.
- 11.9. Em caso de divergência entre disposições deste Edital e de seus anexos ou demais peças que compõem o processo, prevalecerá as deste Edital.
- 11.10. O Edital e seus anexos estão disponíveis, na íntegra, no Portal Nacional de Contratações Públicas (PNCP), na Plataforma Licita Mais Brasil.
- 11.11. Integram este Edital, para todos os fins e efeitos, os seguintes anexos:
- 11.11.1. ANEXO I – Projeto Básico/Termo de Referência
- 11.11.1.1. Apêndice do Anexo I – Estudo Técnico Preliminar
- 11.11.2. ANEXO II – Minuta de Termo de Contrato

Pacujá - CE , 05 de março de 2024

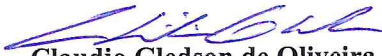
  
Claudio Gledson de Oliveira  
Secretário de Infraestrutura e Urbanismo



PREFEITURA MUNICIPAL DE  
**PACUJÁ**  
O NOVO IRADALHANDO PARA O POVO

Secretaria de  
Infraestrutura e  
Urbanismo



## ESTUDO TÉCNICO PRELIMINAR

**OBJETO:** CONTRATAÇÃO DE EMPRESA PARA A CONSTRUÇÃO DE PASSAGEM MOLHADA EM ESTRADA VICINAL QUE LIGA SEDE DO MUNICÍPIO A CE 445, NA LOCALIDADE DE CONTRAFOGO NO MUNICÍPIO DE PACUJÁ - CE.

### Equipe de Planejamento da Contratação:

Servidor (a)	Função
CLAUDIO GLEDSON DE OLIVEIRA	SECRETÁRIO DE INFRAESTRUTURA E URBANISMO

### INTRODUÇÃO

O presente documento caracteriza a primeira etapa da fase de planejamento e apresenta os devidos estudos para a contratação de solução que atenderá à necessidade abaixo especificada.

O objetivo principal é estudar detalhadamente a necessidade e identificar no mercado a melhor solução para supri-la, em observância às normas vigentes e aos princípios que regem a Administração Pública.

Tal estudo consiste na primeira etapa do planejamento de uma contratação, de modo a assegurar a viabilidade e embasar o termo de referência, conforme previsto na Lei 14.133/2021.

### 1 - DESCRIÇÃO DA NECESSIDADE

A localidade de contrafogo é considerada uma localidade de difícil acesso, pois a estrada que dá acesso a comunidade, fica bastante inundada no período do inverno, ficando intransitável devido o grande volume de água na estrada, sendo assim surgiu a necessidade de construção de passagem molhadas para facilitar o tráfego dos munícipes no decorrer do período chuvoso.

A construção de uma passagem molhada na estrada vicinal que liga a sede do município de Pacujá à CE 445, na localidade de Contrafogo, se faz necessária devido à importância dessa via para o escoamento da produção agrícola e o acesso dos moradores locais a serviços essenciais. A região é conhecida pela sua atividade agrícola, com destaque para a produção de milho, feijão e mandioca, sendo fundamental garantir a trafegabilidade nessa estrada para o transporte dos produtos e o deslocamento da população.

Além disso, a construção da passagem molhada é essencial para garantir a segurança dos usuários da estrada, especialmente durante o período chuvoso, quando a região sofre com alagamentos e dificuldades de acesso. A obra irá proporcionar melhores condições de tráfego, evitando possíveis acidentes e prejuízos para os produtores rurais e demais moradores da região. Dessa forma, a contratação de uma empresa especializada para a execução desse serviço é fundamental para atender às demandas da comunidade e promover o desenvolvimento local.

Portanto, a justificativa para a contratação da empresa para a construção da passagem molhada em Pacujá se baseia na necessidade de melhorar a infraestrutura viária da região, garantindo o acesso dos moradores e o escoamento da produção agrícola. Com essa obra, será possível promover o desenvolvimento econômico e social da comunidade, proporcionando mais segurança e qualidade de vida para todos os envolvidos.

### 2 - PREVISÃO NO PLANO DE CONTRATAÇÕES ANUAL

A Obra em questão consta no Plano de Contratação Anual do município de Pacujá, já que a tempos se planejava a construção de passagem molha na localidade de contrafogo.



### 3 – REQUISITOS DA CONTRATAÇÃO

Os serviços serão prestados por empresa especializada, devidamente regulamentada e autorizada pelos órgãos competentes, em conformidade pela legislação vigente e padrões de sustentabilidade exigidos nesse instrumento e no Projeto Básico.

#### a) Da execução dos serviços:

a.1) A execução dos serviços objeto da futura contratação deverá ser realizada, em regra, diretamente pela contratada, por intermédio de equipe técnica de profissionais com formações técnicas adequadas e experiências anteriores na execução de serviços técnicos semelhantes, observadas rigorosamente as especificações, prazos e condições contidas nos projetos técnicos (e documentos de especificações), como também todas demais condições e encargos de contratação fixadas texto base do Projeto Básico e Executivo, as boas técnicas de execução de projetos de recuperação e manutenção de fachadas externas, as normas técnicas da ABNT, as normas regulamentares de segurança e saúde no trabalho, entre outras.

a.2) Também deverá fazer parte integrante do escopo das obrigações da futura contratação o fornecimento dos equipamentos e materiais especificados nos projetos técnicos, memorial descritivo e caderno de encargos; o escopo contratual deverá ser composto da obrigação de fornecimento de todo o ferramental e demais equipamentos de infraestrutura para execução dos serviços, como também de equipamentos de segurança do trabalho, fardamentos, alimentação e encargos da mão de obra, nos termos da legislação.

#### b) Dos profissionais a serem utilizados na execução:

b.1) A equipe técnica a ser utilizada na execução dos serviços objeto da futura contratação deverá ser composta, no mínimo, pelos seguintes profissionais, cujas capacidades deverão ser comprovadas pelos meios e no momento indicados, conforme tabela abaixo:

ITEM	PROFISSIONAL	REQUISITO TÉCNICO	MEIO DA COMPROVAÇÃO	MOMENTO DA COMPROVAÇÃO
1	Engenheiro Civil ou Arquiteto	Profissional com curso de formação superior em Engenharia Civil ou Arquitetura, e comprovada experiência.	- Acervo Técnico junto ao Conselho. - Comprovação de Quitação perante ao Conselho. - Comprovação de Vínculo com a empresa licitante.	LICITAÇÃO (Fase de Habilitação)

#### c) Dos requisitos de qualificação técnica para seleção da futura contratada:

c.1) Deverão ser fixados requisitos técnicos de qualificação técnica para fins de seleção do futuro contratado, como também para contratação da equipe profissional de execução dos serviços, objetivando garantir a qualidade mínima necessária na execução do contrato.

#### c.2) Capacidade técnico-profissional:

- Deverá ser exigida indicação de profissional de nível superior ou equivalente, devidamente registrado no conselho profissional competente, para responder tecnicamente pela execução dos serviços;
- A capacidade do profissional deverá ser comprovada por meio de certidão de acervo técnico;



- Comprovação de que tal profissional tenha algum tipo de vínculo profissional com a empresa a ser contratada.

c.3) Capacidade técnico-operacional:

- A futura contratada deverá comprovar seu registro no conselho profissional competente, como também sua regularidade de situação;

- Deverão ser fixados parâmetros objetivos para aferir a compatibilidade entre os serviços indicados nos atestados de capacidade técnica e aqueles previstos no objeto da futura contratação.

**d) Do regime de execução:**

d.1) Considerando a natureza dos objetos a serem contratados, que não podem ser perfeitamente quantificados e descritos de forma completa e detalha com nível de precisão suficiente (por ter natureza de CONSTRUÇÃO), a execução dos serviços deverá ser INDIRETA, pelo regime de PREÇO GLOBAL.

**4 – ESTIMATIVA DAS QUANTIDADES**

A relação entre a demanda prevista e as quantidades de cada item a ser contratado advirá de levantamento detalhado de quantitativos de insumos e serviços, a ser feito pelo corpo técnico do setor de Engenharia da Prefeitura de Pacujá/CE, com base em vistoria previa no projeto a ser construído, que resultara no orçamento completo da obra a ser executada, inclusive com valor final de referência da contratação. Através de informações coletadas nas bases oficiais das tabelas oficiais, e constarão informados na memória de cálculo.

**5 – LEVANTAMENTO DE MERCADO**

Não é o caso da contratação em tela, tendo em vista a natureza do objeto, pois há no mercado Nacional diversas empresas de engenharia para realização de obras e serviços, o que possibilita ampla concorrência e vantagens à administração pública, propiciando transparência e legalidade para requerida contratação.

Assim, será elaborada pela equipe técnica responsável planilha orçamentária acompanhada de memorial de cálculo onde sejam discriminados os valores estimados de todos os materiais e serviços que serão aplicados na contratação, projeto básico e plantas.

Vale ressaltar que a referência da planilha orçamentária baseada nas tabelas SEINFRA, supre a pesquisa de preços de mercado, conforme Decreto Federal nº 7.983, de 08 de abril de 2013 e publicação “Orientações para elaboração de planilhas orçamentárias públicas – TCU”.

**6 – ESTIMATIVA DO PREÇO DA CONTRATAÇÃO**

A estimativa de preços da contratação será compatível com os quantitativos levantados no termo de referência e com os preços da SEINFRA 28.1 (desonerada), disciplinados pelo decreto nº 7.983, de 8 de abril de 2013, ambas utilizadas nos orçamentos de obras em geral, mantida pela Secretaria de Infraestrutura do Governo do Estado do Ceará, que informa os custos e índices da Construção Civil no Estado do Ceará.

Considerando ainda que à disponibilidade orçamentária devido ao Convênio firmado com a Secretaria das Cidades do Estado do Ceará para execução da referida obra, compreendida na proposta orçamentária que poderá utilizar a seguinte Dotação nº 23.01.15.451.0501.2.071 e Elemento de



Despesas nº 4.4.90.51.00.

Sendo o valor levantado pela administração para execução dos serviços de R\$ 654.373,40 (seiscentos e cinquenta e quatro mil trezentos e setenta e três reais e quarenta centavos).

## 7 - DESCRIÇÃO DA SOLUÇÃO COMO UM TODO

Esta contratação destina-se à execução da construção de passagem molhada em estrada vicinal que liga sede do município a CE 445, na localidade de contrafogo no município de Pacujá - ce. tais serviços constarão resumidamente em:

- A obra em questão tem como serviços preliminares A empreiteira deverá fornecer e instalar em local previamente indicado pela fiscalização uma placa de identificação da obra medindo 3,00 x 2,00 m, fixada em estrutura de madeira, obedecendo ao modelo a ser fornecido, bem como a placa exigida pelo CREA e/ou CAU, indicativa dos autores dos projetos e ART pela execução da obra.
- Será de responsabilidade do Construtor a verificação do RN e alinhamento geral, de acordo com as posturas municipais em vigor quando do início das obras, devendo a fiscalização ser imediatamente avisado, a respeito de divergências porventura encontradas. Após proceder a locação planialtimétrica da obra - marcação dos diferentes alinhamentos e pontos de nível - o Construtor fará a competente comunicação à fiscalização, a qual procederá às verificações e aferições que julgar oportunas.
- A ocorrência de erro na locação da obra projetada implicará para o Construtor, na obrigação de proceder - por sua conta e nos prazos estipulados - as modificações, demolições e reposições que se tornarem necessárias, a juízo da fiscalização, ficando, além disso, sujeito as sanções, multas e penalidades aplicáveis em cada caso particular, de acordo com o Contrato.

Levando-se em conta as características do objeto a ser contratado, entende-se que a melhor solução para a contratação é a execução indireta, através de empreitada por preço global, tendo em vista que a Secretaria de Infraestrutura e Urbanismo não detém de todos os meios necessários à concretização do objeto e que há meios de definir claramente os aspectos quantitativos do objeto a ser executado.

Nesse caso, pode ser estabelecido um padrão ou uma unidade de medida, para fins de aferição do valor a ser pago ao contratado, o que será feito após o período de medição e a verificação da conformidade da prestação com a obrigação ajustada.

Portanto, a construção se dará de conformidade com o previsto no termo de referência, memoriais descritivos, especificações técnicas, planilhas orçamentarias e cronograma físico-financeiro, que serão elaborados em momento oportuno pelo setor competente, já tendo sido aqui demonstrado que a melhor forma de execução dos serviços.

## 8 - JUSTIFICATIVA PARA PARCELAMENTO

O parcelamento não é recomendável, devendo optar-se pela via alternativa, por ser o ideal no caso em tela, do ponto de vista da eficiência, haja vista que assim o gerenciamento da obra permanecerá sempre a cargo de um único contratado, resultando um maior nível de controle da execução dos serviços por parte da administração, concentrando a responsabilidade da obra e a garantia dos resultados em uma única contratada.

Ressalta-se que em obras com serviços inter-relacionados, o atraso em uma etapa construtiva implica em atraso nas demais etapas, ocasionando aumento de custo e comprometimento da entrega da



obra.

Assim, para execução de obras construção de passagem molhada em estrada vicinal que liga sede do município a ce 445, na localidade de contrafogo no município de Pacujá - ce, não há viabilidade técnica na divisão dos serviços, que em sua grande maioria são interdependentes, devendo ser executados por uma mesma empresa para garantir a responsabilidade técnica dos serviços. Também não há viabilidade econômica, pois, a tendência é que o custo seja reduzido para obras maiores em função da diluição dos custos administrativos e lucro. Essa divisão gera perda de escala, não amplia a competitividade e não melhora o aproveitamento do mercado, pois os serviços são executados por empresas de mesmo ramo de atividade.

Então, pelas razões expostas, recomenda-se que a contratação não seja parcelada, por não ser vantajoso para a administração e por apresentar possíveis prejuízos ao conjunto do objeto a ser contratado.

#### 9 - DEMONSTRATIVO DOS RESULTADOS PRETENDIDOS

A solução deverá permitir o alcance dos seguintes resultados:

- 1) Melhorar a estrada que dá acesso a localidade contrafogo e ajudar no desenvolvimento da mesma.
- 2) Atingir a meta estabelecida no Plano de Contratações Anual – PCA.

#### 10 – PROVIDÊNCIAS PRÉVIAS AO CONTRATO

A Administração tomará as seguintes providências previamente ao contrato:

- a) Definições dos servidores que farão parte da equipe de fiscalização e gestão contratual da obra/serviço;
- b) Indicar servidores devidamente capacitados para exercer a fiscalização;
- c) Capacitação dos fiscais e gestores a respeito do tema objeto da contratação;
- d) Definição de planos de trabalho com vistas à boa execução contratual;
- e) Acompanhamento rigoroso das ações previstas nos projetos apresentados para a realização das adequações e melhorias no objeto a ser contratado

#### 11 – CONTRATAÇÕES CORRELATAS/INTERDEPENDENTES

Não se verifica contratações correlatas nem interdependentes para a viabilidade e contratação desta demanda.

#### 12 – IMPACTOS AMBIENTAIS

Impacto Ambiental	Medida de Tratamento
Geração de resíduos	- A contratada dará aos operários apenas a quantia necessária de recursos para o seu trabalho, contando com uma porcentagem de desperdício, que sempre existirá devido a quebras e imperfeições. - Uso de materiais reutilizáveis, como escoras metálicas em vez de um escoramento de madeira
Transporte inadequado dos resíduos	A contratada deverá observar as leis relacionadas ao transporte, resíduos volumosos e demais leis vigentes sobre o





Impacto Ambiental	Medida de Tratamento
	objeto do edital, bem como as particularidades das quais cerceiam o descarte de resíduos amparados.
Excesso de ruídos durante a execução dos serviços (Poluição Sonora)	- A contratada deverá utilizar equipamentos que possuam tecnologia mais silenciosa quando possível (baixo nível de emissão de ruídos).
Desperdício de água	- A contratada deverá fazer o tratamento e Reutilização da água, quando possível.
Aumento de consumo de energia	- A contratada observará se os maquinários estão desligados quando os mesmos não estão em uso.

### 13 – VIABILIDADE DA CONTRATAÇÃO

Os estudos preliminares evidenciam que a contratação da solução ora descrita, ou seja, **CONTRATAÇÃO DE EMPRESA PARA A CONSTRUÇÃO DE PASSAGEM MOLHADA EM ESTRADA VICINAL QUE LIGA SEDE DO MUNICÍPIO A CE 445, NA LOCALIDADE DE CONTRAFOGO NO MUNICÍPIO DE PACUJÁ - CE**, mostra-se tecnicamente possível e fundamentadamente necessária no ponto de vista técnico e gerencial, sendo necessária análise de viabilidade econômico-financeira e jurídica pelas autoridades competentes para que ela possa tomar ciência do ato e as providências cabíveis.

Diante do exposto, declara-se ser **VIÁVEL** a contratação pretendida com base neste Estudo Técnico Preliminar consoante o inciso XIII, art. 7º da IN 40 de 22 de maio de 2020, da SEGES/ME.

### 14. RESPONSÁVEIS

Pacujá-CE, 27 de Fevereiro de 2024

  
Claudio Gledson de Oliveira  
Secretário de Infraestrutura e Urbanismo



MAPA DE RISCOS

OBJETO: CONTRATAÇÃO DE EMPRESA PARA A CONSTRUÇÃO DE PASSAGEM MOLHADA EM ESTRADA VICINAL QUE LIGA SEDE DO MUNICÍPIO A CE 445, NA LOCALIDADE DE CONTRAFOGO NO MUNICÍPIO DE PACUJÁ - CE.

FASE DE PLANEJAMENTO

RISCO 01. ESTUDO TÉCNICO PRELIMINAR COM CONTEÚDO INSUFICIENTE PARA ATINGIR O OBJETIVO (MAL ELABORADO).		
PROBABILIDADE:		(x) Baixa ( ) Média ( ) Alta
IMPACTO:		(x) Baixa ( ) Média ( ) Alta
ID	DANO	
1	Desperdício de Recursos Públicos	
ID	Ação Preventiva	Responsável
1	TREINAMENTO E CAPACITAÇÃO DE SERVIDORES.	Gestor da Secretaria de Infraestrutura e Urbanismo
2	NOMEAÇÃO DE SERVIDORES PARA A EQUIPE DE PLANEJAMENTO COM CONHECIMENTO TÉCNICO DO OBJETO, DA LEGISLAÇÃO ESPECÍFICA E DOS PROCEDIMENTOS DE CONTRATAÇÃO.	Gestor da Secretaria de Infraestrutura e Urbanismo
ID	Ação de Contingência	Responsável
1	REALIZAR ANÁLISE, CONFERÊNCIA E REVISÃO DOS ESTUDOS TÉCNICOS PRELIMINARES APRESENTADOS.	Equipe de Planejamento

RISCO 02. ELABORAÇÃO DE TERMO DE REFERÊNCIA INADEQUADO, QUE NÃO PERMITE A SELEÇÃO DA PROPOSTA MAIS VANTAJOSA (INCOMPLETO OU INCONSISTENTE).		
PROBABILIDADE:		( ) Baixa (x) Média ( ) Alta
IMPACTO:		( ) Baixa (x) Média ( ) Alta
ID	DANO	
1	DESPERDÍCIO DE RECURSOS PÚBLICOS, RESULTANDO EM UMA MÁ CONTRATAÇÃO OU ATÉ MESMO INVIABILIZANDO-A.	
ID	Ação Preventiva	Responsável
1	TREINAMENTO E CAPACITAÇÃO DE SERVIDORES.	Gestor da Secretaria de Infraestrutura e Urbanismo
2	NOMEAÇÃO DE SERVIDORES PARA A EQUIPE DE PLANEJAMENTO COM CONHECIMENTO TÉCNICO DO OBJETO, DA LEGISLAÇÃO ESPECÍFICA E DOS PROCEDIMENTOS DA CONTRATAÇÃO.	Gestor da Secretaria de Infraestrutura e Urbanismo



PREFEITURA MUNICIPAL DE  
**PACUJÁ**  
O NOVO TRABALHANDO PARA O PAÍZ

Secretaria de  
Infraestrutura e  
Urbanismo



<b>RISCO 02. ELABORAÇÃO DE TERMO DE REFERÊNCIA INADEQUADO, QUE NÃO PERMITE A SELEÇÃO DA PROPOSTA MAIS VANTAJOSA (INCOMPLETO OU INCONSISTENTE).</b>		
ID	Ação de Contingencia	Responsável
3	REMANEJAMENTO DO QUADRO DE PESSOAL DO ÓRGÃO, EVITANDO SOBRECARGA DE TRABALHO.	Gestor da Secretaria de Infraestrutura e Urbanismo
1	DEVOLVER O PROCESSO AO DEMANDANTE PARA CONFERIR, REVISAR OU RATIFICAR O TERMO DE REFERÊNCIA.	Equipe de Planejamento
2	REALIZAR ANÁLISE, CONFERÊNCIA E REVISÃO DOS TERMOS DE REFERÊNCIA APRESENTADOS.	Equipe de Planejamento

<b>RISCO 03. ESTIMATIVA INADEQUADA DO VALOR DE REFERÊNCIA DA CONTRATAÇÃO.</b>		
<b>PROBABILIDADE:</b>		<input type="checkbox"/> Baixa <input checked="" type="checkbox"/> Média <input type="checkbox"/> Alta
<b>IMPACTO:</b>		<input type="checkbox"/> Baixa <input checked="" type="checkbox"/> Média <input type="checkbox"/> Alta
ID	<b>DANO</b>	
ID	Ação Preventiva	Responsável
1	<b>UTILIZAÇÃO DE PARÂMETROS INADEQUADOS PARA ANALISAR A VIABILIDADE DA CONTRATAÇÃO</b>	
1	REALIZAR O LEVANTAMENTO DE QUANTITATIVOS E OS PREÇOS, ASSIM COMO CONFERIR TODOS OS DADOS QUANDO DA ELABORAÇÃO DO VALOR DE REFERÊNCIA	Setor de Engenharia
2	PREVISÃO DE METODOLOGIA PARA A REALIZAÇÃO DE PESQUISA DE PREÇOS	Setor de Engenharia
3	TREINAMENTO E CAPACITAÇÃO DE SERVIDORES.	Gestor da Secretaria de Infraestrutura e Urbanismo
ID	Ação de Contingencia	Responsável
1	REALIZAR NOVA CONFERÊNCIA DA PLANILHA ORÇAMENTÁRIA, DOS QUANTITATIVOS PREVISTOS NO ESTUDO TÉCNICO PRELIMINAR, TERMO DE REFERÊNCIA, ANTES DA PUBLICAÇÃO DO EDITAL, POR OUTRO SERVIDOR COM CONHECIMENTO TÉCNICO DO OBJETO.	Setor de Engenharia

**FASE DE ANÁLISE E SELEÇÃO DE FORNECEDOR**



## RELATÓRIO FOTOGRÁFICO

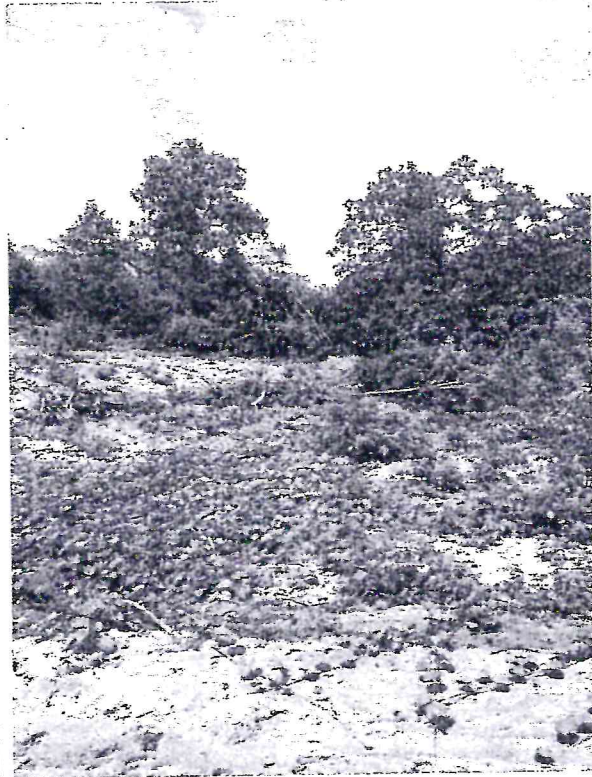
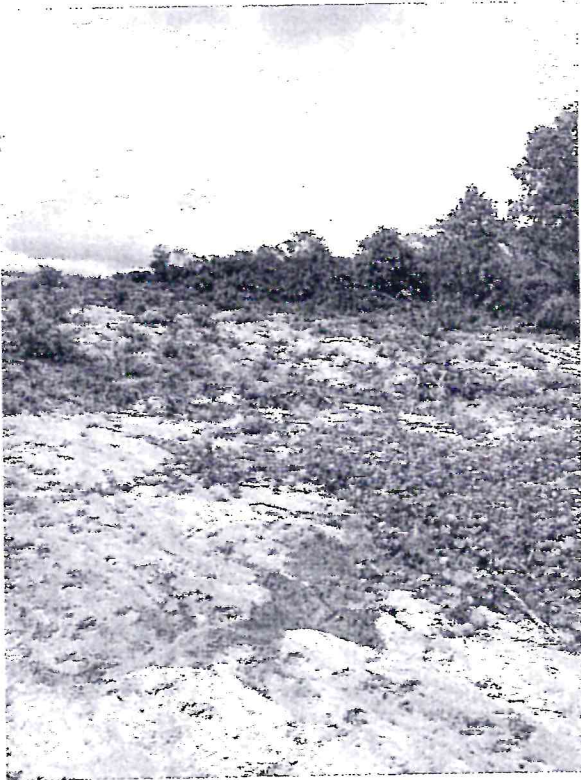

*[Handwritten Signature]*  
Luis Eduardo dos Santos Braga  
Engenheiro Civil  
CREA/CE 347111



Anotação de Responsabilidade Técnica - ART  
Lei nº 6.496, de 7 de dezembro de 1977

**CREA-CE**

ART OBRA / SERVIÇO  
Nº CE20241369961

Conselho Regional de Engenharia e Agronomia do Ceará



1. Responsável Técnico

LUIS EDUARDO DOS SANTOS BRAGA  
Título profissional: ENGENHEIRO CIVIL

RNP: 0619137410  
Registro: 347111CE

Empresa contratada: PROJECON PROJETOS DE ENGENHARIA E CONSULTORIA EIRELI

Registro : 0000458139-CE

2. Dados do Contrato

Contratante: PREFEITURA MUNICIPAL DE PACUJA  
RUA 22 DE SETEMBRO  
Complemento:  
Cidade: PACUJÁ

Bairro: CENTRO  
UF: CE

CPF/CNPJ: 07.734.148/0001-07  
Nº: 325  
CEP: 62180000

Contrato: Não especificado  
Valor: R\$ 1,00  
Ação Institucional: NENHUMA - NÃO OPTANTE

Celebrado em:  
Tipo de contratante: Pessoa Jurídica de Direito Público

3. Dados da Obra/Serviço

RUA VINTE E DOIS DE SETEMBRO S/N  
Complemento:  
Cidade: PACUJÁ  
Data de Início: 05/02/2024  
Finalidade: Infraestrutura  
Proprietário: PREFEITURA MUNICIPAL DE PACUJA

Bairro: CENTRO  
UF: CE

Nº: 325  
CEP: 62180970  
Coordenadas Geográficas: -3.979623, -40.696524  
Código: Não Especificado  
CPF/CNPJ: 07.734.148/0001-07

4. Atividade Técnica

	Quantidade	Unidade
14 - Elaboração		
80 - Projeto > OBRAS HIDRÁULICAS E RECURSOS HÍDRICOS > BARRAGENS E DIQUES > DE BARRAGENS > #5.2.1.1 - DE CONCRETO	3,00	un
35 - Elaboração de orçamento > OBRAS HIDRÁULICAS E RECURSOS HÍDRICOS > BARRAGENS E DIQUES > DE BARRAGENS > #5.2.1.1 - DE CONCRETO	3,00	un
18 - Fiscalização		
60 - Fiscalização de obra > OBRAS HIDRÁULICAS E RECURSOS HÍDRICOS > BARRAGENS E DIQUES > DE BARRAGENS > #5.2.1.1 - DE CONCRETO	3,00	un

Após a conclusão das atividades técnicas o profissional deve proceder a baixa desta ART

5. Observações

ELABORAÇÃO DE PROJETO, ORÇAMENTO E FISCALIZAÇÃO, ARQUIVO SHAPE, PLANTA GEORREFERENCIADA PARA CONSTRUÇÃO DE 3 PASSAGENS MOLHADAS, LOCALIZADAS NO BAIRRO SÃO VICENTE E NA LOCALIDADES DE CONTRAFOGO E SÃO TOMÉ.

6. Declarações

- Declaro que estou cumprindo as regras de acessibilidade previstas nas normas técnicas da ABNT, na legislação específica e no decreto n. 5296/2004.

7. Entidade de Classe

SINDICATO DOS ENGENHEIROS NO ESTADO DO CEARÁ (SENGE-CE)

8. Assinaturas

Declaro serem verdadeiras as informações acima

PACUJA-CE, 23 de Fevereiro de 2024  
Local data

LUIS EDUARDO DOS SANTOS BRAGA - CPF: 068.252.443-37

PREFEITURA MUNICIPAL DE PACUJA - CNPJ: 07.734.148/0001-07

9. Informações

\* A ART é válida somente quando quitada, mediante apresentação do comprovante do pagamento ou conferência no site do Crea.

10. Valor

Valor da ART: R\$ 99,64 Registrada em: 23/02/2024 Valor pago: R\$ 99,64 Nosso Número: 8216796040

A autenticidade desta ART pode ser verificada em: <https://crea-ce.sitec.com.br/publico/>, com a chave: Dayz1  
Impresso em: 24/02/2024 às 16:03:03 por: lp: 138.0.75.203

www.crea-ce.org.br  
Tel: (85) 3453-5800

faleconosco@crea-ce.org.br  
Fax: (85) 3453-5804

**CREA-CE**  
Conselho Regional de Engenharia e Agronomia do Ceará





## TERMO DE REFERÊNCIA

### 1. DEFINIÇÃO DO OBJETO:

1.1. O objeto da presente licitação visa a CONSTRUÇÃO DE PASSAGEM MOLHADA EM ESTRADA VICINAL QUE LIGA SEDE DO MUNICÍPIO A CE 445, NA LOCALIDADE DE CONTRAFOGO NO MUNICÍPIO DE PACUJÁ - CE.

1.2. Os documentos auxiliares e os parâmetros utilizados para a obtenção do valor global de referência, nos termos do artigo 23 da Lei nº 14.133/2021.

1.3. O contrato terá vigência, contados a partir da sua assinatura nos termos do artigo 105 da Lei nº 14.133/2021, ou ainda de acordo com o cronograma físico-financeiro.

### 2. FUNDAMENTAÇÃO DA CONTRATAÇÃO:

2.1. A Fundamentação da Contratação e de seus quantitativos encontra-se pormenorizada em tópico específico do Projeto Básico.

#### 2.3. Justificativa da contratação:

2.3.1 A construção de uma passagem molhada na estrada vicinal que liga a sede do município de Pacujá à CE 445, na localidade de Contrafogo, se faz necessária devido à importância dessa via para o escoamento da produção agrícola e o acesso dos moradores locais a serviços essenciais. A região é conhecida pela sua atividade agrícola, com destaque para a produção de milho, feijão e mandioca, sendo fundamental garantir a trafegabilidade nessa estrada para o transporte dos produtos e o deslocamento da população.

Além disso, a construção da passagem molhada é essencial para garantir a segurança dos usuários da estrada, especialmente durante o período chuvoso, quando a região sofre com alagamentos e dificuldades de acesso. A obra irá proporcionar melhores condições de tráfego, evitando possíveis acidentes e prejuízos para os produtores rurais e demais moradores da região. Dessa forma, a contratação de uma empresa especializada para a execução desse serviço é fundamental para atender às demandas da comunidade e promover o desenvolvimento local.

Portanto, a justificativa para a contratação da empresa para a construção da passagem molhada em Pacujá se baseia na necessidade de melhorar a infraestrutura viária da região, garantindo o acesso dos moradores e o escoamento da produção agrícola. Com essa obra, será possível promover o desenvolvimento econômico e social da comunidade, proporcionando mais segurança e qualidade de vida para todos os envolvidos.

#### 2.4. Enquadramento da contratação:

A contratação fundamenta-se no artigo 28, inciso II c/c do art. 17, § 2º da Lei 14.133/21 e no Decreto Municipal nº 025/2023 e nas demais normas legais e regulamentares atinentes à matéria.

### 3. DESCRIÇÃO DA SOLUÇÃO COMO UM TODO

3.1. Forma de execução da contratação: **indireta, em regime de empreitada por preço global.**

### 4. REQUISITOS DE CONTRATAÇÃO

4.1. Os requisitos necessários para a presente contratação são:

4.1.1. A empresa para realização do objeto será selecionada através do processo licitatório na modalidade CONCORRÊNCIA na forma ELETRÔNICA, cujas regras serão previstas no edital.



PREFEITURA MUNICIPAL DE  
**PACUJÁ**  
O NOVO TRABALHANDO PARA O POVO

Secretaria de  
Infraestrutura e  
Urbanismo



RISCO 03. LICITAÇÃO DESERTA		
IMPACTO:		(x) Baixa ( ) Média ( ) Alta
ID	DANO	
1	RETRABALHO PARA REALIZAR A CONTRATAÇÃO OU NÃO ATENDIMENTO DA NECESSIDADE QUE A ORIGINOU	
ID	Ação Preventiva	Responsável
1	PREVISÃO DE LEVANTAMENTO DE MERCADO COMO UMAS DAS FASES DO ESTUDO TÉCNICO PRELIMINAR.	Gestor da Secretaria de Infraestrutura e Urbanismo
ID	Ação de Contingencia	Responsável
1	REALIZAR A LICITAÇÃO COM MÁXIMA ANTECEDÊNCIA, DE MODO A SER POSSÍVEL REPETIR TODO O PROCESSO EM TEMPO HÁBIL PARA EXECUTAR A CONTRATAÇÃO NO MESMO EXERCÍCIO.	Gestor da Secretaria de Infraestrutura e Urbanismo

**FASE DE CONTRATAÇÃO**

RISCO 01. FORMALIZAÇÃO INCORRETA DO TERMO CONTRATUAL		
PROBABILIDADE:		(x) Baixa ( ) Média ( ) Alta
IMPACTO:		(x) Baixa ( ) Média ( ) Alta
ID	DANO	
1	PROBLEMAS CONSTANTES NA EXECUÇÃO DO OBJETO, QUER POR FALTA, QUER POR EXCESSO DE CLÁUSULAS CONTRATUAIS.	
ID	Ação Preventiva	Responsável
1	REALIZAR LEVANTAMENTO PRÉVIO E CONFERIR ATENTAMENTE AS INFORMAÇÕES ANTES DA PUBLICAÇÃO DO EDITAL COM A MINUTA DO CONTRATO E ANTES DA ASSINATURA DO CONTRATO.	Setor de Licitação
2	ADOÇÃO DE MODELOS PADRONIZADOS DE CONTRATOS (AGU, TCU ETC).	Setor de Licitação
ID	Ação de Contingencia	Responsável
1	CRIAR NÍVEL DE REVISÃO NOS PROCEDIMENTOS DE ELABORAÇÃO DE MINUTA CONTRATUAL E CONTRATO PROPRIAMENTE DITO.	Setor de Licitação e Procuradoria

RISCO 02. FISCAL COM POUCO TEMPO PARA EXECUTAR SUAS ATRIBUIÇÕES REFERENTES AO CONTRATO		
PROBABILIDADE:		( ) Baixa (x) Média ( ) Alta
IMPACTO:		( ) Baixa (x) Média ( ) Alta
ID	DANO	



PREFEITURA MUNICIPAL DE  
**PACUJÁ**

O NOVO TRABALHANDO PARA O POVO

Secretaria de  
Infraestrutura e  
Urbanismo



ID	Ação Preventiva	Responsável
1	NÃO ACOMPANHAMENTO DE VÁRIOS ASPECTOS IMPORTANTES DA CONTRATAÇÃO OU RECEBIMENTO DE SERVIÇOS EM DESCONFORMIDADE COM ESPECIFICAÇÕES TÉCNICAS	
1	DISTRIBUIÇÃO MAIS EQUITATIVA DE CONTRATOS A SEREM FISCALIZADOS ENTRE OS VÁRIOS SERVIDORES DO MUNICÍPIO.	Gestor da Secretaria de Infraestrutura e Urbanismo
2	TREINAMENTO E CAPACITAÇÃO DE SERVIDORES.	Gestor da Secretaria de Infraestrutura e Urbanismo
ID	Ação de Contingencia	Responsável
1	A INDICAÇÃO DO FISCAL DEVE RECAIR SOBRE SERVIDOR COM COMPETÊNCIAS E CAPACIDADE PARA FISCALIZAR O OBJETO.	Gestor da Secretaria de Infraestrutura e Urbanismo

RISCO 03. EXECUÇÃO DO OBJETO EM DESACORDO COM O CONTRATO		
PROBABILIDADE:	<input type="checkbox"/> Baixa <input checked="" type="checkbox"/> Média <input type="checkbox"/> Alta	
IMPACTO:	<input type="checkbox"/> Baixa <input checked="" type="checkbox"/> Média <input type="checkbox"/> Alta	
ID	DANO	
1	ATENDIMENTO INADEQUADO OU NÃO ATENDIMENTO DA NECESSIDADE	
ID	Ação Preventiva	Responsável
1	A INDICAÇÃO DO FISCAL DEVE RECAIR SOBRE SERVIDOR COM COMPETÊNCIAS E CAPACIDADE PARA FISCALIZAR O OBJETO.	Gestor da Secretaria de Infraestrutura e Urbanismo
2	TREINAMENTO E CAPACITAÇÃO DE SERVIDORES.	Gestor da Secretaria de Infraestrutura e Urbanismo
ID	Ação de Contingencia	Responsável
1	DISTRIBUIÇÃO MAIS EQUITATIVA DE CONTRATOS A SEREM FISCALIZADOS ENTRE OS VÁRIOS SERVIDORES DO MUNICÍPIO.	Gestor da Secretaria de Infraestrutura e Urbanismo

RISCO 04. AUSÊNCIA DE EVIDÊNCIAS DAS OCORRÊNCIAS DO CONTRATO		
PROBABILIDADE:	<input checked="" type="checkbox"/> Baixa <input type="checkbox"/> Média <input type="checkbox"/> Alta	
IMPACTO:	<input checked="" type="checkbox"/> Baixa <input type="checkbox"/> Média <input type="checkbox"/> Alta	
ID	DANO	
1	RETARDO E FALHAS NA EXECUÇÃO CONTRATUAL, ALÉM DE IMPOSSIBILIDADE DE COMPROVAR O DESCUMPRIMENTO DE CLÁUSULAS CONTRATUAIS	
ID	Ação Preventiva	Responsável
1	A INDICAÇÃO DO FISCAL DEVE RECAIR SOBRE SERVIDOR COM COMPETÊNCIAS E CAPACIDADE PARA FISCALIZAR O OBJETO.	Gestor da Secretaria de Infraestrutura e Urbanismo





PREFEITURA MUNICIPAL DE  
**PACUJÁ**  
O NOVO TRABALHANDO PARA O POVO



OBRA: CONSTRUÇÃO DE PASSAGEM MOLHADA EM ESTRADA VICINAL QUE LIGA SEDE  
DO MUNICÍPIO A CE-445.

LOCAL: LOCALIDADE CONTRAFOGO, MUNICÍPIO PACUJÁ/CE, CEP: 62.180-000.

FEVEREIRO/2024

PACUJÁ/CE

↓



## CONTEÚDO

1. Especificações Técnicas;
2. Orçamento Sintético;
3. Orçamento Analítico;
4. Memorial de Cálculo;
5. Cronograma Físico/Financeiro;
6. Composições Próprias;
7. Planilha de BDI;
8. Tabela de Encargos Sociais;
9. Declaração Parcelas Maior Relevância;
10. Projeto Base;
11. ART.





PREFEITURA MUNICIPAL DE  
**PACUJÁ**  
O NOVO TRABALHANDO PARA O POVO



## PROJETO BÁSICO

O Município de Pacujá, Estado do Ceará, deseja Executar Serviços de **CONSTRUÇÃO DE PASSAGEM MOLHADA EM ESTRADA VICINAL QUE LIGA SEDE DO MUNICÍPIO A CE-445.**

As despesas decorrentes de aquisição e transporte de materiais, vigilância e segurança da obra, bem como com encargos sociais, registro no CREA e/ou CAU, pagamento de pessoal e quaisquer outras que venham a surgir durante a execução dos serviços supracitados, correrão por conta do Empreiteiro ou Empresa Contratada, ficando a Prefeitura isenta de responsabilidades sobre os mesmos.

O prazo para a execução de serviços deverá ser de 120 (cento e vinte) dias a contar da data da assinatura do Contrato.

O pagamento dos serviços será realizado de acordo com andamento dos serviços conforme o Cronograma Físico-Financeiro e a última parcela após a conclusão e a medição e fiscalização dos trabalhos.

+



## MEMORIAL DESCRITIVO E ESPECIFICAÇÕES TÉCNICA

### 1. PROJETOS:

A execução da presente obra deverá obedecer a integral e rigorosamente aos projetos, especificações e detalhes que serão fornecidos ao construtor com todas as características necessárias a perfeita execução dos serviços.

### 2. OBJETIVO:

Serviços de CONSTRUÇÃO DE PASSAGEM MOLHADA EM ESTRADA VICINAL QUE LIGA SEDE DO MUNICÍPIO A CE-445.

### NORMAS:

Fazem parte integrante deste, independente de transcrição, todas as normas, especificações e métodos da Associação Brasileira de Normas Técnicas (ABNT) que tenham relação com os serviços objeto do contrato.

### 3. ASSISTÊNCIA TÉCNICA E ADMINISTRATIVA:

A empreiteira se obriga a saber as responsabilidades legais vigentes, prestar toda assistência técnica e administrativa necessária, a fim de imprimir andamento conveniente às obras e serviços.

A responsabilidade técnica da obra será de profissional pertencente ao quadro de pessoal e devidamente habilitado e registrado no Conselho Regional de Engenharia e Arquitetura – CREA e/ou Conselho de Arquitetura e Urbanismo – CAU.



4. MATERIAIS, MÃO DE OBRA E EQUIPAMENTOS:

Todo material a ser utilizado na obra será de primeira qualidade. A mão de obra deverá ser idônea, de modo a reunir uma equipe homogênea, que assegurem o bom andamento dos serviços. Deverão ter no canteiro todo o equipamento mecânico e ferramenta necessários ao desempenho dos serviços.

5. DISPOSIÇÕES GERAIS:

Estas especificações têm por objetivo estabelecer e determinar condições e tipo de materiais a serem empregados, assim como fornecer detalhes construtivos acerca dos serviços que ocorrerão por ocasião da obra. Qualquer discrepância entre estas especificações e os projetos a dúvida será dirimida pela fiscalização.

6. CRITÉRIOS PARA EXECUÇÃO:

A construção e reforma deverá obedecer rigorosamente ao projeto fornecido;

As firmas vencedoras deverão fazer registro das obras junto ao CREA e/ou CAU, antes de iniciarem os trabalhos;



## ADMINISTRAÇÃO LOCAL DA OBRA

A CONTRATADA deverá se responsabilizar com toda a administração da obra fazendo com que o andamento da mesma, seja a melhor possível. O serviço se dá através de custos com Engenheiro Civil Junior e um Encarregado de Obra, profissionais que acompanharão a obra.

## SERVIÇOS PRELIMINARES

A empreiteira deverá fornecer e instalar em local previamente indicado pela fiscalização uma placa de identificação da obra medindo 3,00 x 2,00 m, fixada em estrutura de madeira, obedecendo ao modelo a ser fornecido, bem como a placa exigida pelo CREA e/ou CAU, indicativa dos autores dos projetos e ART pela execução da obra.

Será de responsabilidade do Construtor a verificação do RN e alinhamento geral, de acordo com as posturas municipais em vigor quando do início das obras, devendo a fiscalização ser imediatamente avisado, a respeito de divergências porventura encontradas. Após proceder a locação planialtimétrica da obra - marcação dos diferentes alinhamentos e pontos de nível - o Construtor fará a competente comunicação à fiscalização, a qual procederá às verificações e aferições que julgar oportunas.

A ocorrência de erro na locação da obra projetada implicará para o Construtor, na obrigação de proceder - por sua conta e nos prazos estipulados - as modificações, demolições e reposições que se tornarem necessárias, a juízo da fiscalização, ficando, além disso, sujeito as sanções, multas e penalidades aplicáveis em cada caso particular, de acordo com o Contrato.

## MOVIMENTO DE TERRA

Será adquirido o material que se destinará ao aterro. Este será executado em camadas sucessivas com altura de acordo com memorial de cálculo e projeto básico, mas terá altura máxima de 2,70 metros, suficientemente molhadas e energicamente



apiloadas, de modo a serem evitadas posteriores fendas, trincas e desniveis com recalque das camadas aterradas, utilizando material de boa qualidade, isento de detritos vegetais ou entulhos.

Antes de iniciar a escavação, o executante deverá informar-se a respeito de galerias e canalizações, na área onde serão realizados os trabalhos. A escavação do solo e a retirada do material serão executadas manualmente, obedecendo aos critérios de segurança recomendados. Deverá ser feita escavação e remoção do solo abaixo da superfície do terreno, através de ferramentas e utensílios de uso manual e será empregada para preparação de fundações. Todo material escavado será reaproveitado para aterro da passagem molhada.

#### ESTRUTURA PASSAGEM MOLHADA

Serão executadas em pedras graníticas, limpas e de tamanhos irregulares, extraídas de rocha eruptivas, tais como granitos, sienitos, dioritos, gabros, basaltos, diabásios, etc., assentadas com argamassa de cimento e areia no traço 1:3. O leito será disposto em posição mais ou menos horizontal, selecionando-se as pedras para a base. As fiadas serão dispostas à pressão que suportam. Deverá ser executado alvenaria de pedra 1,20 metros de altura para fundação, por 2,70 metros de altura com largura de 1,00 metro e perímetro da alvenaria de acordo com memorial de cálculo.

As formas deverão ter amarrações e os escoramentos necessários para não sofrerem deslocamento ou deformações quando do lançamento das pedras graníticas argamassadas. Antes do lançamento, as formas deverão ser limpas, molhadas e perfeitamente estanques, a fim de evitar a fuga da nata de cimento.

Por cima do aterro deverá ser executado lastro de pedra de mão tipo rachão onde deve ser compactado mecanicamente, com espessura de 15 cm (quinze centímetros) e preenchidas suas juntas com argamassa de cimento e areia s/pen. traço 1:4.

O concreto de deverá ser lançado, espalhado, adensado e desempenado, sobre o lastro de pedra de mão tipo rachão.



Para a fabricação do concreto deverão ser atendidas as condições estabelecidas na NBR 12654 – Controle tecnológico de materiais componentes do concreto, NBR 12655 Preparo, controle e recebimento de concreto, NBR 8953 - Concreto para fins estruturais classificação por grupo de resistência e NBR 6118 - Projeto e execução de obras de concreto armado. Os equipamentos de medição, mistura e transporte deverão estar limpos e em perfeito funcionamento, para se obter melhor qualidade do produto. O estabelecimento do traço do concreto a se adotar terá como base a resistência característica à compressão, especificada no projeto e dimensões das peças, disposições das armaduras, sistema de transporte, lançamento, adensamento, condições de exposição e de uso, previstos para a estrutura.

Antes e durante o lançamento do concreto, as plataformas de serviço (andaimes, balancins, etc.), deverão estar firmes de modo a não provocarem deslocamento das armaduras. Antes do início da concretagem, as formas deverão estar limpas e estanques, de modo a evitar eventuais fugas de pasta. As formas deverão ser molhadas até a saturação a fim de se evitar a absorção da água de amassamento do concreto. Os produtos anti-aderentes, destinados a facilitar a desmoldagem, serão aplicados na superfície da forma.

Lastro de enrocamento de pedra arrumada com largura de 1,00 metro e altura de 1,00 metro será realizado na parte inferior externa da parede longitudinal da passagem molhada, a montante e a jusante, afim de evitar a erosão do solo próximo a parede e para amortecer e facilitar o escoamento d'água.

Será instalado para referenciar as extremidades da passagem molhada com espaçamento entre eles de 5 m de centro a centro de cada balizador e assentados antes da concretagem da laje. Terão altura de 1,00 m, ficando 30,00 cm enterrados dentro da laje. Serão de tubo de PVC roscável de 3' com enchimento de concreto e fita refletiva em círculos ao longo da sua altura na parte externa para melhor visualização noturna.

Tubo de concreto armado com diâmetro de 100,00 cm utilizado no escoamento de água rio interior da passagem molhada. Será instalado com inclinação de 1,0%. A união dos tubos será realizada com argamassa de cimento e areia.





COORDENADAS GEOGRÁFICAS (UTM) DA PASSAGEM MOLHADA

314773.00 m E

9557548.00 m S

LIMPEZA DA OBRA

A obra deverá ser entregue em perfeito estado de limpeza e conservação. Serão removidos imperfeições e materiais, devendo ser removidos todos os entulhos oriundos da construção. Todos os entulhos resultantes das obras deverão ser removidos até a entrega final da mesma, sendo a CONTRATADA responsável pela destinação adequada desses resíduos

OBS1: Quaisquer dúvidas deverão ser consultadas equipe de **FISCALIZAÇÃO**.

OBS2: Observar e atender inclinação das rampas de chegada das passagens molhadas de acordo com projeto básico.

  
Luis Eduardo dos Santos Braga  
Engenheiro Civil  
CREA/CE 347111



PREFEITURA MUNICIPAL DE  
**PACUJÁ**  
O NOVO TRABALHANDO PARA O PÓVO

**ORÇAMENTO SINTÉTICO**

Tabela Fonte:	TABELA UNIFICADA SEINFRA 028.1 (COM DESONERAÇÃO)
Cliente:	PREFEITURA MUNICIPAL DE PACUJÁ
Local:	LOCALIDADE CONTRAFOGO, MUNICÍPIO PACUJÁ/CE, CEP: 62.180-000
Obra:	CONSTRUÇÃO DE PASSAGEM MOLHADA EM ESTRADA VICINAL QUE LIGA SEDE DO MUNICÍPIO A CE-445.

ITEM	DESCRIÇÃO	VALOR TOTAL	PERCENTUAL
1.0	ADMINISTRAÇÃO DA OBRA	R\$ 31.111,00	4,75%
2.0	SERVIÇOS PRELIMINARES	R\$ 1.540,08	0,24%
3.0	MOVIMENTO DE TERRA	R\$ 106.560,47	16,28%
4.0	ESTRUTURA PASSAGEM MOLHADA	R\$ 514.524,65	78,63%
6.0	SERVIÇOS DIVERSOS	R\$ 637,20	0,10%
VALOR BDI	28,17%	R\$ 184.336,99	28,17%
VALOR SEM BDI		R\$ 470.036,41	71,83%
<b>VALOR TOTAL</b>		<b>R\$ 654.373,40</b>	<b>100,00%</b>

  
Luis Eduardo dos Santos Braga  
Engenheiro Civil  
CREA/CE 347111

## ORÇAMENTO ANALÍTICO

Tabela Fonte: TABELA UNIFICADA SEINFRA 028.1 (COM DESONERAÇÃO)

Cliente: PREFEITURA MUNICIPAL DE PACUJÁ

Local: LOCALIDADE CONTRAFOGO, MUNICÍPIO PACUJÁ/CE, CEP: 62.180-000

Obra: CONSTRUÇÃO DE PASSAGEM MOLHADA EM ESTRADA VICINAL QUE LIGA SEDE DO MUNICÍPIO A CE-445.

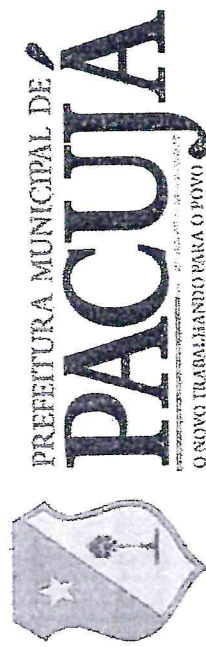

ITEM	CÓDIGO	DESCRIÇÃO DOS SERVIÇOS	UNID.	QUANT.	VALOR S/BDI	VALOR C/BEI	VALOR TOTAL
1.0		ADMINISTRAÇÃO DA OBRA					R\$ 31.111,00
1.1	CP0001	ADMINISTRAÇÃO LOCAL DE OBRA	%	100,00	R\$ 242,73	R\$ 311,11	R\$ 31.111,00
2.0		SERVIÇOS PRELIMINARES					R\$ 1.540,08
2.1	C1937	PLACAS PADRÃO DE OBRA	M2	6,00	R\$ 183,41	R\$ 235,08	R\$ 1.410,48
2.2	C2873	LOCAÇÃO DA OBRA COM AUXÍLIO TOPOGRÁFICO (ÁREA ATÉ 5000 M2)	M2	360,00	R\$ 0,28	R\$ 0,36	R\$ 129,60
3.0		MOVIMENTO DE TERRA					R\$ 106.560,47
3.1	C2784	ESCAVAÇÃO MANUAL SOLO DE 1.A. CAT. PROF. ATÉ 1.50m	M3	445,88	R\$ 48,92	R\$ 62,70	R\$ 27.956,68
3.2	C2921	REATERRO C/COMPACTAÇÃO MANUAL S/CONTROLE, MATERIAL DA VALA	M3	535,06	R\$ 31,38	R\$ 40,22	R\$ 21.520,11
3.3	C0330	ATERRO C/COMPACTAÇÃO MANUAL S/CONTROLE, MAT. C/AQUISIÇÃO	M3	410,94	R\$ 108,38	R\$ 138,91	R\$ 57.083,68
4.0		ESTRUTURA PASSAGEM MOLHADA					R\$ 514.524,65
4.1	C3945	ALVENARIA DE PEDRA ARGAMASSADA (TRAÇO 1:3) C/AGREGADOS ADQUIRIDOS	M3	513,30	R\$ 569,65	R\$ 730,12	R\$ 374.770,60
4.2	C1400	FORMA DE TÁBUAS DE 1" DE 3A. P/FUNDAÇÕES UTIL. 5 X	M2	356,40	R\$ 77,54	R\$ 99,38	R\$ 35.419,03
4.3	C2863	LASTRO DE PEDRA DE MÃO	M3	36,00	R\$ 193,38	R\$ 247,86	R\$ 8.922,96
4.4	C0171	ARGAMASSA DE CIMENTO E AREIA S/PEN. TRAÇO 1:4	M3	9,60	R\$ 545,38	R\$ 699,01	R\$ 6.710,50
4.5	C0844	CONCRETO P/VIBR., FCK 30 MPa COM AGREGADO ADQUIRIDO	M3	54,00	R\$ 571,56	R\$ 732,57	R\$ 39.558,78
4.6	C1604	LANÇAMENTO E APLICAÇÃO DE CONCRETO S/ ELEVACÃO	M3	54,00	R\$ 159,08	R\$ 203,89	R\$ 11.010,06
4.7	C2764	ENROCAMENTO DE PEDRA DE MÃO ARRUMADA (ADQUIRIDA)	M3	60,00	R\$ 200,55	R\$ 257,04	R\$ 15.422,40
4.8	C0354	BALIZADOR EM PVC RÍGIDO D=3" C/ENCHIMENTO DE CONCRETO	UN	26,00	R\$ 207,04	R\$ 265,36	R\$ 6.899,36
4.9	C0104	AQUISIÇÃO, ASSENT. E REIJUNT. DE TUBO DE CONCRETO ARMADO D= 100cm	M	24,00	R\$ 514,00	R\$ 658,79	R\$ 15.810,96
5.0		SERVIÇOS DIVERSOS					R\$ 637,20
5.1	C3447	LIMPEZA DE PISO EM ÁREA URBANIZADA	M2	360,00	R\$ 1,38	R\$ 1,77	R\$ 637,20

TOTAL GERAL COM C/BDI R\$ 654.373,40

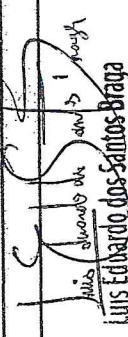

  
**Luis Edvaldo dos Santos Braga**  
 Engenheiro Civil  
 CREA/CE 347111



PREFEITURA MUNICIPAL DE  
**PACUJÁ**  
Cidade de São Sebastião do Ilhéus - BA

**MEMÓRIA DE CÁLCULO**

Tabela Fonte:	TABELA UNIFICADA SEINFRA 028.1 (COM DESONERAÇÃO)
Cliente:	PREFEITURA MUNICIPAL DE PACUJÁ
Local:	LOCALIDADE CONTRAFOGO, MUNICÍPIO PACUJÁ/CE, CEP: 62.180-000
Obra:	CONSTRUÇÃO DE PASSAGEM MOLHADA EM ESTRADA VICINAL QUE LIGA SEDE DO MUNICÍPIO A CE-445.

ADMINISTRAÇÃO DA OBRA:								
1.0	CP0001	ADMINISTRAÇÃO LOCAL DE OBRA	Comprimento	Largura	Altura	Quantidade	Total	UND
1.1		Descrição						
		ADMINISTRAÇÃO DA OBRA				100,00	100,00	%
						Total	100,00	%
SERVIÇOS PRELIMINARES								
2.0	C1937	PLACAS PADRÃO DE OBRA	Comprimento	Largura	Altura	Quantidade	Total	UND
2.1		Descrição						
		PLACAS PADRÃO DE OBRA	3,00		2,00	1,00	6,00	M2
						Total	6,00	M2
2.2	C2873	LOCAÇÃO DA OBRA COM AUXÍLIO TOPOGRÁFICO (ÁREA ATÉ 5000 M2)	Comprimento	Largura	Altura	Quantidade	Total	UND
		Descrição						
		LOCAÇÃO PASSAGEM MOLHADA	60,00	6,00		1,00	360,00	M2
						Total	360,00	M2
MOVIMENTO DE TERRA								
3.0	C2784	ESCAVAÇÃO MANUAL SOLO DE 1A. CAT. PROF. ATÉ 1.50m	Comprimento	Largura	Altura	Quantidade	Total	UND
3.1		Descrição						
		PAREDES LONGITUDINAIS E TRANSVERSAIS PASSAGEM MOLHADA (FUNDAÇÃO)	132,00	1,00	1,20	1,00	158,40	M3
		Descrição	Área da seção	Largura	Altura	Quantidade		
		PAREDES LONGITUDINAIS E TRANSVERSAIS PASSAGEM MOLHADA (VOLUME DE CORTE PARA ADEQUAÇÃO)	71,87	4,00		1,00	287,48	M3
						Total	445,88	M3
3.2	C2921	REFATERRO C/COMPACTAÇÃO MANUAL S/CONTROLE, MATERIAL DA VALA	Volume	Empolamento	Altura	Quantidade	Total	UND
		Descrição						
		REAPROVEITAMENTO DE ATERRO	445,88	20%		1,00	535,06	M2
						Total	535,06	M2
3.3	C0330	ATERRO C/COMPACTAÇÃO MANUAL S/CONTROLE, MAT. C/AQUISIÇÃO	Área da seção	Largura	Altura	Desconto	Total	UND
		Descrição						
		PACIASRFM MOLHADA	235,50	4,00		535,06	410,94	M3
						Total	410,94	M3
ESTRUTURA PASSAGEM MOLHADA								
4.0	C3345	ALVENARIA DE PEDRA ARGAMASSADA (TRAÇO 1:3) C/AGREGADOS ADQUIRIDOS	Comprimento	Largura	Altura	Quantidade	Total	UND
4.1		Descrição						
		PAREDES LONGITUDINAIS E TRANSVERSAIS (FUNDAÇÃO)	132,00	1,00	1,20	1,00	158,40	M3
		PAREDES LONGITUDINAIS E TRANSVERSAIS	132,00	1,00	2,70	1,00	356,40	M3
		LAJE DE PEDRA PARA ASSENTAMENTO DE TUBOS DE CONCRETO	6,50	6,00	0,30	1,00	11,70	M3
		DESCONTO (PAREDES LONGITUDINAIS E TRANSVERSAIS)	5,50	1,00	1,20	2,00	13,20	M3
						Total	513,30	M3
4.2	C1400	FORMA DE TÁBUAS DE 1" DE BA. P/FUNDAÇÕES UTIL. 5 X	Comprimento	Largura	Altura	Quantidade	Total	UND
		Descrição						
		PAREDES LONGITUDINAIS E TRANSVERSAIS	132,00		2,70	1,00	356,40	M2
						Total	356,40	M2
4.3	C2863	LASTRO DE PEDRA DE MÃO	Comprimento	Largura	Altura	Quantidade	Total	UND
		Descrição						
		PISO DA PASSAGEM MOLHADA	60,00	4,00	0,15	1,00	36,00	M3
						Total	36,00	M3
4.4	C0171	ARGAMASSA DE CIMENTO E AREIA S/PEN. TRAÇO 1:4	Comprimento	Largura	Altura	Quantidade	Total	UND
		Descrição						
		ARGAMASSA DE REFINITAMENTO DO LASTRO DE PEDRA	60,00	4,00	0,04	1,00	9,60	M3
						Total	9,60	M3
4.5	C0844	CONCRETO P/VIBR., FCK 30 MPa COM AGREGADO ADQUIRIDO	Comprimento	Largura	Altura	Quantidade	Total	UND
		Descrição						
		PISO PASSAGEM MOLHADA	60,00	5,00	0,15	1,00	54,00	M3
						Total	54,00	M3
4.6	C1604	LANÇAMENTO E APLICAÇÃO DE CONCRETO S/ ELEVACÃO	Comprimento	Largura	Altura	Quantidade	Total	UND
		Descrição						
		VOLUME DE CONCRETO				54,00	54,00	M3
						Total	54,00	M3
4.7	C2764	ENROCAMENTO DE PEDRA DE MÃO ARRUMADA (ADQUIRIDA)	Comprimento	Largura	Altura	Quantidade	Total	UND
		Descrição						
		PROTEÇÃO PAREDE LONGITUDINAL	60,00	1,00	1,00	1,00	60,00	M3
						Total	60,00	M3
4.8	C0354	BALIZADOR EM PVC RÍGIDO D=8" C/ENCHIMENTO DE CONCRETO	Comprimento	Distância a cada balizador	Extra	Quantidade	Total	UND
		Descrição						
		PASSAGEM MOLHADA	60,00	5,00	1,00	2,00	26,00	UND
						Total	26,00	UND
4.9	C0104	AQUISIÇÃO, ASSENT. E REJUNT. DE TUBO DE CONCRETO ARMADO D=100cm	Comprimento	Largura	Altura	Quantidade	Total	UND
		Descrição						
		MANILHAS PASSAGEM MOLHADA	5,00			4,00	24,00	M
						Total	24,00	M
SERVIÇOS DIVERSOS								
5.0	C3447	LIMPEZA DE PISO EM ÁREA URBANIZADA	Comprimento	Largura	Altura	Quantidade	Total	UND
5.1		Descrição						
		PASSAGEM MOLHADA	60,00	5,00		1,00	360,00	M2
						Total	360,00	M2

*Luis Eduardo dos Santos Braga*  
Luis Eduardo dos Santos Braga  
Engenheiro Civil  
CREA/CE 347111

**CRONOGRAMA FÍSICO-FINANCEIRO (DESEMBOLSO) - BÁSICO**

Tabela Fonte: TABELA UNIFICADA SEINFRA 028.1 (COM DESONERAÇÃO)

Clientes: PREFEITURA MUNICIPAL DE PACUJÁ

Local: LOCALIDADE CONTRAFOGO, MUNICÍPIO PACUJÁ/CE, CEP: 62.180-000

Obra: CONSTRUÇÃO DE PASSAGEM MOLHADA EM ESTRADA VICINAL QUE LIGA SEDE DO MUNICÍPIO A CE-445.



ITEM	SERVIÇOS	%(PESO)	TOTAL COM BDI	PERÍODO DE EXECUÇÃO						% AC		
				%	30 DIAS	%	60 DIAS	%	90 DIAS		%	120 DIAS
1.0	ADMINISTRAÇÃO DA OBRA	4,75%	51.111,00	27,00%	8.399,97	34,00%	10.577,74	22,00%	6.844,42	17,00%	5.208,87	100,00%
2.0	SERVIÇOS PRELIMINARES	0,24%	1.940,08	100,00%	1.940,08							100,00%
3.0	MOVIMENTO DE TERRA	16,28%	106.560,47	26,40%	28.131,96					73,60%	78.428,51	100,00%
4.0	ESTRUTURA PASSAGEM MOLHADA	78,63%	514.524,65	33,50%	172.365,76		172.365,76	33,00%	169.793,13		637,20	100,00%
6.0	SERVIÇOS DIVERSOS	0,10%	637,20	92,16%	210.437,77	27,96%	182.943,50	26,95%	176.637,55	12,89%	84.354,58	100,00%
	TOTAL POR PARCELA	100,00%	654.373,40	32,16%	210.437,77	60,32%	393.381,27	87,11%	570.018,82	100,00%	654.373,40	
	TOTAL ACUMULADO											

  
 Luis Eduardo dos Santos Braga  
 Engenheiro Civil  
 CRENCE 347111



COMPOSIÇÃO BDI		 <b>PREFEITURA MUNICIPAL DE PACUJÁ</b> <small>GOV. DO ESTADO DO CEARÁ</small>
OBRA:	CONSTRUÇÃO DE PASSAGEM MOLHADA EM ESTRADA VICINAL QUE LIGA SEDE DO MUNICÍPIO A CE-445.	
LOCAL:	LOCALIDADE CONTRAFOGO, MUNICÍPIO PACUJÁ/CE, CEP: 62.180-000	

COMPOSIÇÃO DE BDI		
CÓD.	Despesas Indiretas	%
AC	Administração central	4,01
G	Garantia/seguros	0,40
R	Riscos	0,56
TOTAL DO GRUPO A =		1,05
CÓD.	Despesas financeiras	%
DF	Despesas financeiras	1,11
TOTAL DO GRUPO B =		1,01
CÓD.	Benefício	%
L	Lucro	7,30
TOTAL DO GRUPO C =		1,07
CÓD.	Impostos	%
11	PIS	0,65
12	COFINS	3,00
13	ISS	3,00
14	CPRB	4,50
TOTAL DO GRUPO D =		0,89
BDI =		28,17%

Fórmula para o cálculo do BDI:

$$BDI = \frac{(1 + AC + S + R + G)(1 + DF)(1 + L)}{(1 - I)} - 1$$

  
 Luis Eduardo dos Santos Braga  
 Engenheiro Civil  
 CREA/CE 347111



4.1.2. A vencedora do certame deverá comprovar todas as exigências de habilitação previstas de forma detalhada no edital, para que, após a sua devida avaliação, esteja apta a assinar o contrato com a Prefeitura Municipal de Pacujá.

4.1.3. Os critérios de habilitação jurídica, fiscal, social e trabalhista, econômico-financeira, técnica-operacional e técnico-profissional a serem atendidos pela contratada serão previstos no edital.

#### 4.2. SUBCONTRATAÇÃO:

4.2.1. Não é admitida a subcontratação do objeto contratual.

#### 4.3. GARANTIA DA CONTRATAÇÃO:

4.3.1. Será exigida a garantia da contratação de que tratam os arts. 96 e seguintes da Lei nº 14.133/2021, no percentual de 5% do valor contratual, conforme regras previstas no contrato.

4.3.2. No caso de seguro-garantia sua apresentação deverá ocorrer, no máximo, até a data de assinatura do contrato.

4.4. O Contratado deverá realizar a transição contratual com transferência de conhecimento, tecnologia e técnicas empregadas, sem perda de informações, podendo exigir, inclusive, a capacitação dos técnicos do contratante ou da nova empresa que continuará a execução dos serviços.

#### 4.5. VISTORIA

4.5.1. É facultado e recomendável a realização de vistoria nos locais onde serão executados os serviços, ocasião em que serão sanadas as dúvidas porventura existentes, não cabendo nenhuma alegação posterior por desconhecimento das condições locais;

4.5.2. A não realização da visita não admitirá à CONTRATADA qualquer futura alegação de óbice, dificuldade ou custo não previsto para execução do objeto ou obrigação decorrente desta contratação;

4.5.3. A vistoria deverá ser agendada com o setor de engenharia/secretaria de Infraestrutura e Urbanismo.

4.5.4. Independente da opção pela realização ou não da vistoria, o licitante deverá apresentar declaração formal, assinada pelo representante legal, sob as penas da lei, de que tem pleno conhecimento das condições e peculiaridades inerentes à natureza dos trabalhos, assumindo total responsabilidade por esse fato e informando que não o utilizará para quaisquer questionamentos futuros, conforme modelo abaixo:

**Modelo de Declaração de Conhecimento das Condições Inerentes à Natureza do Serviço**

A empresa \_\_\_\_\_, inscrita no CNPJ sob o nº \_\_\_\_\_, por intermédio de seu representante legal ou preposto, o(a) Sr(a). \_\_\_\_\_, portador da identidade nº \_\_\_\_\_, DECLARA, sob as penas da lei, para todos os fins, estar familiarizado com a natureza e vulto dos serviços especificados, bem como com as técnicas necessárias ao perfeito desenvolvimento da execução do objeto. Declara ainda que tem pleno conhecimento das condições e peculiaridades



PREFEITURA MUNICIPAL DE  
**PACUJÁ**  
ONTO TRABALHANDO PARA O POVO

Secretaria de  
Infraestrutura e  
Urbanismo



inerentes à natureza dos trabalhos, assumindo total responsabilidade por esse fato e informando que não o utilizará para quaisquer questionamentos futuros.

Pacujá - CE, (dia) de (mês) de (ano)

\_\_\_\_\_  
(Nome completo do responsável ou preposto)

\_\_\_\_\_  
Assinatura

## 5. EXECUÇÃO DO CONTRATO

5.1. O Departamento de Obras do Município realizará a fiscalização e acompanhamento dos serviços executados, de acordo com as especificações e quantitativos previstos no cronograma definido para a obra.

5.2. Os serviços serão entregues em cada etapa do cronograma físico-financeiro poderão ser rejeitados, no todo ou em parte, quando em desacordo com as especificações constantes neste Termo de Referência e na proposta, e deverão ser refeitos pela Contratada em prazo a ser definido para cada etapa correspondente, a contar da notificação da contratada, inclusive por qualquer meio eletrônico ou telemático, os quais serão gravados para fins de comprovação, às suas custas, sem prejuízo da aplicação das penalidades.

5.3. Os serviços deverão ser iniciados no prazo definido nos termos da Ordem de Serviço, emitido após a formalização da contratação;

5.4. Para a perfeita execução dos serviços, a CONTRATADA deverá disponibilizar os, materiais, equipamentos, ferramentas, maquinas e utensílios necessários, para atender todas as condições deste instrumento.

## 6 – GESTÃO DO CONTRATO

6.1. O contrato deverá ser executado fielmente pelas partes, de acordo com as cláusulas avençadas e as normas da Lei nº 14.133, de 2021, e cada parte responderá pelas consequências de sua inexecução total ou parcial.

6.2. As comunicações entre o órgão ou entidade e a contratada devem ser realizadas por escrito sempre que o ato exigir tal formalidade, admitindo-se o uso de mensagem eletrônica para esse fim.

6.3. O CONTRATANTE poderá convocar representante da empresa para adoção de providências que devam ser cumpridas de imediato.

6.4. A formalização da contratação ocorrerá por meio de termo de contrato ou instrumento equivalente.

6.5. Após a assinatura do contrato ou instrumento equivalente, o CONTRATANTE poderá convocar o representante da empresa CONTRATADA para reunião inicial para apresentação do plano de fiscalização, que conterá informações acerca das obrigações contratuais, dos mecanismos de fiscalização, das estratégias para execução do objeto, do método de aferição dos resultados e das sanções aplicáveis, dentre outros.

6.6. A execução do contrato deverá ser acompanhada e fiscalizada pelo(s) fiscal(is) do contrato, ou pelos respectivos substitutos (Lei nº 14.133, de 2021, art. 117, caput).

6.7. O fiscal técnico do contrato acompanhará a execução do contrato, para que sejam cumpridas todas as condições estabelecidas no contrato, de modo a assegurar os melhores resultados para a Administração.





- 6.7.1. O fiscal técnico do contrato anotará no histórico de gerenciamento do contrato todas as ocorrências relacionadas à execução do contrato, com a descrição do que for necessário para a regularização das faltas ou dos defeitos observados. (Lei nº 14.133, de 2021, art. 117, §1º);
- 6.7.2. Identificada qualquer inexatidão ou irregularidade, o fiscal técnico do contrato emitirá notificações para a correção da execução do contrato, determinando prazo para a correção;
- 6.7.3. O fiscal técnico do contrato informará ao gestor do contrato, em tempo hábil, a situação que demandar decisão ou adoção de medidas que ultrapassem sua competência, para que adote as medidas necessárias e saneadoras, se for o caso;
- 6.7.4. O gestor do contrato acompanhará os registros realizados pelos fiscais do contrato, de todas as ocorrências relacionadas à execução do contrato e as medidas adotadas, informando, se for o caso, à autoridade superior àquelas que ultrapassarem a sua competência;
- 6.8. O fiscal administrativo do contrato verificará a manutenção das condições de habilitação da contratada, acompanhará o empenho, o pagamento, as garantias, as glosas e a formalização de apostilamento e termos aditivos, solicitando quaisquer documentos comprobatórios pertinentes, caso necessário.
- 6.8.1. Caso ocorram descumprimento das obrigações contratuais, o fiscal administrativo do contrato atuará tempestivamente na solução do problema, reportando ao gestor do contrato para que tome as providências cabíveis, quando ultrapassar a sua competência;
- 6.9. O gestor do contrato coordenará a atualização do processo de acompanhamento e fiscalização do contrato contendo todos os registros formais da execução no histórico de gerenciamento do contrato, a exemplo da ordem de serviço, do registro de ocorrências, das alterações e das prorrogações contratuais, elaborando relatório com vistas à verificação da necessidade de adequações do contrato para fins de atendimento da finalidade da administração.
- 6.9.1. O gestor do contrato acompanhará a manutenção das condições de habilitação da contratada, para fins de empenho de despesa e pagamento, e anotará os problemas que obstem o fluxo normal da liquidação e do pagamento da despesa no relatório de riscos eventuais.
- 6.9.2. O gestor do contrato emitirá documento comprobatório da avaliação realizada pelos fiscais técnico, administrativo e setorial quanto ao cumprimento de obrigações assumidas pelo contratado, com menção ao seu desempenho na execução contratual, baseado nos indicadores objetivamente definidos e aferidos, e a eventuais penalidades aplicadas, devendo constar do cadastro de atesto de cumprimento de obrigações.
- 6.9.3. O gestor do contrato tomará providências para a formalização de processo administrativo de responsabilização para fins de aplicação de sanções, a ser conduzido pela comissão de que trata o art. 158 da Lei nº 14.133, de 2021, ou pelo agente ou pelo setor com competência para tal, conforme o caso.
- 6.10. O gestor do contrato deverá elaborar relatório final com informações sobre a consecução dos objetivos que tenham justificado a contratação e eventuais condutas a serem adotadas para o aprimoramento das atividades da Administração.
- 6.11. O gestor do contrato deverá enviar a documentação pertinente para a formalização dos procedimentos de liquidação e pagamento, no valor dimensionado pela fiscalização e gestão nos termos do contrato.
- 6.12. A CONTRATADA deverá manter preposto para representá-la na execução do contrato.



6.12.1. A indicação ou a manutenção do preposto da empresa poderá ser recusada pelo órgão ou entidade, desde que devidamente justificada, devendo a empresa designar outro para o exercício da atividade.

#### 7 – MEDIÇÃO E PAGAMENTO

7.1. As medições serão feitas de acordo com o cronograma financeiro a ser elaborado pela fiscalização quando na emissão da Ordem de Serviços, sempre que as etapas forem concluídas e constarão de folhas-resumo, contendo a relação de serviços, conforme Cronograma.

7.2. O Município pagará apenas pelos serviços contratados e executados, o preço integrante da proposta aprovada, ressalvada a incidência de reajustamento e a ocorrência de imprevistos.

7.3. Fica expressamente estabelecido que os preços por solução globalizada incluam a sinalização provisória, todos os insumos e transportes, bem como impostos, taxas, custos financeiros, lucros e bonificações, custos de materiais, equipamentos e mão de obra a serem aplicados, de acordo com as condições previstas nas especificações e nas normas indicadas no Edital e mais documentos da licitação, constituindo assim sua única remuneração pelos trabalhos contratados e executados.

7.4. Obedecido a Ordem de Serviço expedida, será procedida à medição dos serviços. Emitido o atestado de conformidade, a detentora da ata deverá apresentar as notas fiscais correspondentes à medição.

#### 7.5. DO RECEBIMENTO PROVISÓRIO E DEFINITIVO DA OBRA

7.5.1. Os serviços serão recebidos provisoriamente, até o 5º dia útil do mês seguinte à prestação dos serviços, pelo fiscal técnico e administrativo, mediante termos detalhados, quando verificado o cumprimento das exigências de caráter técnico e administrativo. (Art. 140, I, a, da Lei nº 14.133).

7.5.1.1. O fiscal técnico do contrato realizará o recebimento provisório do objeto do contrato mediante termo detalhado que comprove o cumprimento das exigências de caráter técnico.

7.5.1.2. O fiscal administrativo do contrato realizará o recebimento provisório do objeto do contrato mediante termo detalhado que comprove o cumprimento das exigências de caráter administrativo.

7.5.1.3. O fiscal setorial do contrato, realizará o recebimento provisório sob o ponto de vista técnico.

7.5.1.4. Para efeito de recebimento provisório, ao final de cada período de faturamento, o fiscal técnico do contrato irá apurar o resultado das avaliações da execução do objeto e, se for o caso, a análise do desempenho e qualidade da prestação dos serviços realizados em consonância com os indicadores previstos, que poderá resultar no redimensionamento de valores a serem pagos à contratada, registrando em relatório a ser encaminhado ao gestor do contrato.

7.5.1.5. Os serviços poderão ser rejeitados, no todo ou em parte, quando em desacordo com as especificações constantes neste Termo de Referência e na proposta, sem prejuízo da aplicação das penalidades.

7.5.2. A obra será recebida definitivamente no prazo de 90 (noventa) dias, contados do recebimento provisório, pelo gestor do contrato, após a verificação da qualidade do serviço e consequente aceitação mediante termo detalhado, obedecendo os seguintes procedimentos:

7.5.2.1. Emitir documento comprobatório da avaliação realizada pelos fiscais técnico, administrativo e setorial, quando houver, no cumprimento de obrigações assumidas pelo contratado, com menção ao seu desempenho na execução contratual, baseado em indicadores



objetivamente definidos e aferidos, e a eventuais penalidades aplicadas, devendo constar do cadastro de atesto de cumprimento de obrigações, conforme regulament.

7.5.2.2. Realizar a análise dos relatórios e de toda a documentação apresentada pela fiscalização e, caso haja irregularidades que impeçam a liquidação e o pagamento da despesa, indicar as cláusulas contratuais pertinentes, solicitando à CONTRATADA, por escrito, as respectivas correções;

7.5.2.3. Emitir Termo Circunstanciado para efeito de recebimento definitivo dos serviços prestados, com base nos relatórios e documentações apresentadas; e

7.5.2.4. Comunicar a CONTRATADA para que emita a Nota Fiscal ou Fatura, com o valor exato dimensionado pela fiscalização.

7.5.2.5. Enviar a documentação pertinente para a formalização dos procedimentos de liquidação e pagamento, no valor dimensionado pela fiscalização e gestão.

7.5.2.6. Nenhum prazo de recebimento ocorrerá enquanto pendente a solução, pelo contratado, de inconsistências verificadas na execução do objeto ou no instrumento de cobrança.

7.5.3. O recebimento provisório ou definitivo não excluirá a responsabilidade civil pela solidez e pela segurança do serviço nem a responsabilidade ético-profissional pela perfeita execução do contrato.

#### **7.6. DO FATURAMENTO**

7.6.1. Após comunicação do gestor do contrato e no prazo de até 2 (dois) dias úteis, a CONTRATADA deverá apresentar fatura ou nota fiscal devidamente discriminada, em nome da Prefeitura Municipal de Pacujá, acompanhada das respectivas comprovações de regularidade perante a Receita Federal (e INSS), FGTS e Justiça do Trabalho (Certidão Negativa de Débitos Trabalhistas (CNDT) - Lei nº 12.440/2011).

7.6.2. A Nota Fiscal deve corresponder ao objeto recebido e respectivos valores e quantitativos apurados pela fiscalização.

7.6.3. No caso de divergência, especialmente quando houver adimplemento parcial, o CONTRATANTE notificará a CONTRATADA a sanar o problema em 2 (dois) dias úteis, com suspensão do prazo de pagamento.

7.6.4. Caso a CONTRATADA seja optante pelo Sistema Integrado de Pagamento de Impostos e Contribuições das Microempresas e Empresas de Pequeno Porte – SIMPLES, deverá apresentar com a Nota Fiscal a devida comprovação a fim de evitar a retenção na fonte dos tributos e contribuições, de acordo com a Lei Complementar nº 123/2006.

7.6.5. Quando do pagamento da fatura ou nota fiscal será efetuada a retenção dos valores correspondentes a tributos e contribuições sociais, nos termos legais.

7.6.6. Serão deduzidos dos créditos da CONTRATADA os valores relativos a multas e juros de mora de tributos e contribuições sociais, decorrentes de entrega de faturamento em atraso, configurado por prazo inferior a 10 (dez) dias corridos do vencimento da obrigação.

#### **7.7. DAS CONDIÇÕES DE PAGAMENTO**

7.7.1. O pagamento à CONTRATADA será efetuado pelo(s) serviço(s) efetivamente prestado(s) em moeda nacional, no prazo de até 30 (trinta) dias corridos contar do atesto da Fatura/Nota Fiscal, por meio de depósito em conta-corrente, mediante Ordem Bancária.

7.7.2. O pagamento poderá ser efetuado parcialmente na pendência de liquidação de qualquer obrigação financeira que for imposta à CONTRATADA, em virtude de penalidade ou inadimplência, sem que isso gere direito a acréscimos de qualquer natureza.



PREFEITURA MUNICIPAL DE  
**PACUJÁ**  
O NOVO TRATAMENTO PARA O POVO

Secretaria de  
Infraestrutura e  
Urbanismo



7.7.3. Qualquer atraso acarretado por parte da CONTRATADA na apresentação da fatura ou nota fiscal, ou dos documentos exigidos como condição para pagamento, importará na interrupção da contagem do prazo de vencimento do pagamento, iniciando novo prazo após a regularização da situação.

7.7.4. Para efeito de pagamento, considerar-se-á paga a fatura na data da emissão da Ordem Bancária.

## 8 – SELEÇÃO DO FORNECEDOR

### Forma de seleção e critério de julgamento da proposta

8.1. O fornecedor será selecionado por meio da realização de procedimento na modalidade CONCORRÊNCIA, sob a forma ELETRÔNICA, com adoção do critério de julgamento pelo MENOR PREÇO.

### Exigências de habilitação fiscal, social e trabalhista

8.2. Para fins de habilitação jurídica, fiscal, social e trabalhista, deverá ser observado os requisitos exigidos em edital.

### Qualificação Econômico-Financeira

8.3. Para fins de qualificação econômico-financeira, deverá ser observado os requisitos exigidos em edital.

### Qualificação Técnica-Operacional e Qualificação Técnica-Profissional

8.4. Para fins de qualificação técnica, deverá ser observado os requisitos exigidos em edital.

## 9 – ESTIMATIVA DO PREÇO

9.1. Conforme planilha básica orçamentária o valor global estimado da contratação é de R\$ 654.373,40 (seiscentos e cinquenta e quatro mil trezentos e setenta e três reais e quarenta centavos).

## 10 – ADEQUAÇÃO ORÇAMENTÁRIA

10.1. As despesas decorrentes da presente contratação correrão à conta de recursos específicos consignados no Orçamento Municipal, mediante a seguinte dotação:

UNIDADE ADMINISTRATIVA	DOTAÇÃO ORÇAMENTÁRIA	ELEMENTO DE DESPESA
Secretaria de Infraestrutura e Urbanismo	23.01.15.451.0501.2.071	4.4.90.51.00

10.2. A dotação relativa aos exercícios financeiros subsequentes será indicada após aprovação da Lei Orçamentária respectiva e liberação dos créditos correspondentes.

Pacujá - CE, 29 de Fevereiro de 2024.

Cláudio Gledson de Oliveira  
Secretário de Infraestrutura e Urbanismo



## ANEXO II - MINUTA DO CONTRATO

### CONCORRÊNCIA PÚBLICA ELETRÔNICA Nº 001/2024-CPE PROCESSO ADMINISTRATIVO Nº 001/2024-CPE

TERMO DE CONTRATO DE PRESTAÇÃO DE SERVIÇOS, QUE FAZEM  
ENTRE SI O(A) E .....

O(A) , com sede no(a) , inscrito(a) no CNPJ/MF sob o , neste ato representado(a) pelo(a) Sr(a) FRANCISCO DOUGLAS DE SOUZA FARIAS, doravante denominada CONTRATANTE, e o(a) ....., inscrito(a) no ....., sediado(a) na....., doravante designada CONTRATADA, neste ato representada pelo(a) Sr.(a) ....., portador(a) do ....., tendo em vista o que consta no Processo nº 001/2024-CPE e em observância às disposições da Lei nº 14.133, de 1º de abril de 2021, e demais legislação aplicável, resolvem celebrar o presente Termo de Contrato, mediante as cláusulas e condições a seguir enunciadas.

#### 1. CLÁUSULA PRIMEIRA - OBJETO (art. 92, I e II)

1.1. O objeto do presente instrumento é CONTRATAÇÃO DE EMPRESA PARA A CONSTRUÇÃO DE PASSAGEM MOLHADA EM ESTRADA VICINAL QUE LIGA A SEDE DO MUNICÍPIO A CE 445, NA LOCALIDADE DE CONTRAFOGO NO MUNICÍPIO DE PACUJÁ/CE., nas condições estabelecidas no Termo de Referência.

1.2. Objeto da contratação:

1.3. Vinculam esta contratação, independentemente de transcrição:

- 1.3.1. O Termo de Referência;
- 1.3.2. O Edital da Licitação;
- 1.3.3. A Proposta do contratado;
- 1.3.4. Eventuais anexos dos documentos supracitados.

#### 2. CLÁUSULA SEGUNDA - VIGÊNCIA E PRORROGAÇÃO

2.1. O prazo de vigência da contratação é de .de 90 dias, podendo ser prorrogados sucessivamente, respeitada a vigência máxima decenal, desde que haja previsão em edital e que a autoridade competente ateste que as condições e os preços permanecem vantajosos para a Administração, permitida a negociação com o contratado ou a extinção contratual sem ônus para qualquer das partes.

2.2. A prorrogação de que trata este item é condicionada ao ateste, pela autoridade competente, de que as condições e os preços permanecem vantajosos para a Administração, permitida a negociação com o contratado, atentando, ainda, para o cumprimento dos seguintes requisitos:

- a) Estar formalmente demonstrado no processo que a forma de prestação dos serviços tem



natureza continuada;

b) Seja juntado relatório que discorra sobre a execução do contrato, com informações de que os serviços tenham sido prestados regularmente;

c) Seja juntada justificativa e motivo, por escrito, de que a Administração mantém interesse na realização do serviço;

d) Haja manifestação expressa do contratado informando o interesse na prorrogação;

e) Seja comprovado que o contratado mantém as condições iniciais de habilitação.

2.3. O contratado não tem direito subjetivo à prorrogação contratual.

2.4. A prorrogação de contrato deverá ser promovida mediante celebração de termo aditivo.

2.5. Nas eventuais prorrogações contratuais, os custos não renováveis já pagos ou amortizados ao longo do primeiro período de vigência da contratação deverão ser reduzidos ou eliminados como condição para a renovação.

2.6. O contrato não poderá ser prorrogado quando o contratado tiver sido penalizado nas sanções de declaração de inidoneidade ou impedimento de licitar e contratar com poder público, observadas as abrangências de aplicação.

### **3. CLÁUSULA TERCEIRA - MODELOS DE EXECUÇÃO E GESTÃO CONTRATUAIS (art. 92, IV, VII e XVIII)**

3.1. O regime de execução contratual, os modelos de gestão e de execução, assim como os prazos e condições de conclusão, entrega, observação e recebimento do objeto constam no Termo de Referência, anexo a este Contrato.

### **4. CLÁUSULA QUARTA - SUBCONTRATAÇÃO**

4.1. Não será admitida a subcontratação do objeto contratual.

### **5. CLÁUSULA QUINTA - PREÇO (art. 92, V)**

5.1. O valor total da contratação é de ..... (.....).

5.2. No valor acima estão incluídas todas as despesas ordinárias diretas e indiretas decorrentes da execução do objeto, inclusive tributos e/ou impostos, encargos sociais, trabalhistas, previdenciários, fiscais e comerciais incidentes, taxa de administração, frete, seguro e outros necessários ao cumprimento integral do objeto da contratação.

### **6. CLÁUSULA SEXTA - PAGAMENTO (art. 92, V e VI)**

6.1. O prazo para pagamento ao contratado e demais condições a ele referentes encontram-se definidos no Termo de Referência, anexo a este Contrato.

### **7. CLÁUSULA SÉTIMA - REAJUSTE (art. 92, V)**

7.1. Os preços inicialmente contratados são fixos e irrevogáveis no prazo de um ano contado da data do orçamento estimado.

7.2. Após o interregno de um ano, e independentemente de pedido do contratado, os preços iniciais serão reajustados, mediante a aplicação, pelo contratante, do índice do IGPM, exclusivamente para as obrigações iniciadas e concluídas após a ocorrência da anualidade.

7.3. Nos reajustes subsequentes ao primeiro, o interregno mínimo de um ano será contado a partir dos



efeitos financeiros do último reajuste.

7.4. No caso de atraso ou não divulgação do(s) índice (s) de reajustamento, o contratante pagará ao contratado a importância calculada pela última variação conhecida, liquidando a diferença correspondente tão logo seja(m) divulgado(s) o(s) índice(s) definitivo(s).

7.5. Nas aferições finais, o(s) índice(s) utilizado(s) para reajuste será(ão), obrigatoriamente, o(s) definitivo(s).

7.6. Caso o(s) índice(s) estabelecido(s) para reajustamento venha(m) a ser extinto(s) ou de qualquer forma não possa(m) mais ser utilizado(s), será(ão) adotado(s), em substituição, o(s) que vier(em) a ser determinado(s) pela legislação então em vigor.

7.7. Na ausência de previsão legal quanto ao índice substituto, as partes elegerão novo índice oficial, para reajustamento do preço do valor remanescente, por meio de termo aditivo.

7.8. O reajuste será realizado por apostilamento.

## **8. CLÁUSULA OITAVA - OBRIGAÇÕES DO CONTRATANTE (art. 92, X, XI e XIV)**

8.1. São obrigações do Contratante:

8.2. Exigir o cumprimento de todas as obrigações assumidas pelo Contratado, de acordo com o contrato e seus anexos;

8.3. Receber o objeto no prazo e condições estabelecidas no Termo de Referência;

8.4. Notificar o Contratado, por escrito, sobre vícios, defeitos ou incorreções verificadas no objeto fornecido, para que seja por ele substituído, reparado ou corrigido, no total ou em parte, às suas expensas;

8.5. Acompanhar e fiscalizar a execução do contrato e o cumprimento das obrigações pelo Contratado;

8.6. Comunicar a empresa para emissão de Nota Fiscal em relação à parcela incontroversa da execução do objeto, para efeito de liquidação e pagamento, quando houver controvérsia sobre a execução do objeto, quanto à dimensão, qualidade e quantidade, conforme o art. 143 da Lei nº 14.133, de 2021;

8.7. Efetuar o pagamento ao Contratado do valor correspondente à execução do objeto, no prazo, forma e condições estabelecidos no presente Contrato e no Termo de Referência;

8.8. Aplicar ao Contratado as sanções previstas na lei e neste Contrato;

8.9. Cientificar o órgão de representação judicial da Advocacia-Geral da União para adoção das medidas cabíveis quando do descumprimento de obrigações pelo Contratado;

8.10. Explicitamente emitir decisão sobre todas as solicitações e reclamações relacionadas à execução do presente Contrato, ressalvados os requerimentos manifestamente impertinentes, meramente protelatórios ou de nenhum interesse para a boa execução do ajuste.

8.10.1. A Administração terá o prazo de 1 (um) mês, a contar da data do protocolo do requerimento para decidir, admitida a prorrogação motivada, por igual período.

8.11. Responder eventuais pedidos de reestabelecimento do equilíbrio econômico-financeiro feitos pelo contratado no prazo máximo de 1 (um) mês.

8.12. Notificar os emitentes das garantias quanto ao início de processo administrativo para apuração de descumprimento de cláusulas contratuais.

8.13. Comunicar o Contratado na hipótese de posterior alteração do projeto pelo Contratante, no caso do art. 93, §2º, da Lei nº 14.133, de 2021.

8.14. A Administração não responderá por quaisquer compromissos assumidos pelo Contratado com terceiros, ainda que vinculados à execução do contrato, bem como por qualquer dano causado a terceiros em decorrência de ato do Contratado, de seus empregados, prepostos ou subordinados.



### 9. CLÁUSULA NONA - OBRIGAÇÕES DO CONTRATADO (art. 92, XIV, XVI e XVII)

- 9.1. O Contratado deve cumprir todas as obrigações constantes deste Contrato e de seus anexos, assumindo como exclusivamente seus os riscos e as despesas decorrentes da boa e perfeita execução do objeto, observando, ainda, as obrigações a seguir dispostas:
- 9.2. Manter preposto aceito pela Administração no local do serviço para representá-lo na execução do contrato.
- 9.3. A indicação ou a manutenção do preposto da empresa poderá ser recusada pelo órgão ou entidade, desde que devidamente justificada, devendo a empresa designar outro para o exercício da atividade.
- 9.4. Atender às determinações regulares emitidas pelo fiscal do contrato ou autoridade superior (art. 137, II) e prestar todo esclarecimento ou informação por eles solicitados;
- 9.5. Alocar os empregados necessários ao perfeito cumprimento das cláusulas deste contrato, com habilitação e conhecimento adequados, fornecendo os materiais, equipamentos, ferramentas e utensílios demandados, cuja quantidade, qualidade e tecnologia deverão atender às recomendações de boa técnica e a legislação de regência;
- 9.6. Reparar, corrigir, remover, reconstruir ou substituir, às suas expensas, no total ou em parte, no prazo fixado pelo fiscal do contrato, os serviços nos quais se verificarem vícios, defeitos ou incorreções resultantes da execução ou dos materiais empregados;
- 9.7. Responsabilizar-se pelos vícios e danos decorrentes da execução do objeto, de acordo com o Código de Defesa do Consumidor (Lei nº 8.078, de 1990), bem como por todo e qualquer dano causado à Administração ou terceiros, não reduzindo essa responsabilidade a fiscalização ou o acompanhamento da execução contratual pelo Contratante, que ficará autorizado a descontar dos pagamentos devidos ou da garantia, caso exigida no edital, o valor correspondente aos danos sofridos;
- 9.8. Não contratar, durante a vigência do contrato, cônjuge, companheiro ou parente em linha reta, colateral ou por afinidade, até o terceiro grau, de dirigente do contratante ou do fiscal ou gestor do contrato, nos termos do artigo 48, parágrafo único, da Lei nº 14.133, de 2021;
- 9.9. Quando não for possível a verificação da regularidade no Cadastro de Fornecedores, o contratado deverá entregar ao setor responsável pela fiscalização do contrato, até o dia trinta do mês seguinte ao da prestação dos serviços, os seguintes documentos: 1) prova de regularidade relativa à Seguridade Social; 2) certidão conjunta relativa aos tributos federais e à Dívida Ativa da União; 3) certidões que comprovem a regularidade perante a Fazenda Municipal ou Distrital do domicílio ou sede do contratado; 4) Certidão de Regularidade do FGTS - CRF; e 5) Certidão Negativa de Débitos Trabalhistas - CNDT;
- 9.10. Responsabilizar-se pelo cumprimento das obrigações previstas em Acordo, Convenção, Dissídio Coletivo de Trabalho ou equivalentes das categorias abrangidas pelo contrato, por todas as obrigações trabalhistas, sociais, previdenciárias, tributárias e as demais previstas em legislação específica, cuja inadimplência não transfere a responsabilidade ao Contratante;
- 9.11. Comunicar ao Fiscal do contrato, no prazo de 24 (vinte e quatro) horas, qualquer ocorrência anormal ou acidente que se verifique no local dos serviços.
- 9.12. Prestar todo esclarecimento ou informação solicitada pelo Contratante ou por seus prepostos, garantindo-lhes o acesso, a qualquer tempo, ao local dos trabalhos, bem como aos documentos relativos à execução do empreendimento.
- 9.13. Paralisar, por determinação do Contratante, qualquer atividade que não esteja sendo executada de acordo com a boa técnica ou que ponha em risco a segurança de pessoas ou bens de terceiros.
- 9.14. Promover a guarda, manutenção e vigilância de materiais, ferramentas, e tudo o que for necessário à execução do objeto, durante a vigência do contrato.





- 9.15. Conduzir os trabalhos com estrita observância às normas da legislação pertinente, cumprindo as determinações dos Poderes Públicos, mantendo sempre limpo o local dos serviços e nas melhores condições de segurança, higiene e disciplina.
- 9.16. Submeter previamente, por escrito, ao Contratante, para análise e aprovação, quaisquer mudanças nos métodos executivos que fujam às especificações do memorial descritivo ou instrumento congênere.
- 9.17. Não permitir a utilização de qualquer trabalho do menor de dezesseis anos, exceto na condição de aprendiz para os maiores de quatorze anos, nem permitir a utilização do trabalho do menor de dezoito anos em trabalho noturno, perigoso ou insalubre;
- 9.18. Manter durante toda a vigência do contrato, em compatibilidade com as obrigações assumidas, todas as condições exigidas para habilitação na licitação;
- 9.19. Cumprir, durante todo o período de execução do contrato, a reserva de cargos prevista em lei para pessoa com deficiência, para reabilitado da Previdência Social ou para aprendiz, bem como as reservas de cargos previstas na legislação (art. 116);
- 9.20. Comprovar a reserva de cargos a que se refere a cláusula acima, no prazo fixado pelo fiscal do contrato, com a indicação dos empregados que preencheram as referidas vagas (art. 116, parágrafo único);
- 9.21. Guardar sigilo sobre todas as informações obtidas em decorrência do cumprimento do contrato;
- 9.22. Arcar com o ônus decorrente de eventual equívoco no dimensionamento dos quantitativos de sua proposta, inclusive quanto aos custos variáveis decorrentes de fatores futuros e incertos, devendo complementá-los, caso o previsto inicialmente em sua proposta não seja satisfatório para o atendimento do objeto da contratação, exceto quando ocorrer algum dos eventos arrolados no art. 124, II, d, da Lei nº 14.133, de 2021;
- 9.23. Cumprir, além dos postulados legais vigentes de âmbito federal, estadual ou municipal, as normas de segurança do Contratante;
- 9.24. Realizar a transição contratual com transferência de conhecimento, tecnologia e técnicas empregadas, sem perda de informações, podendo exigir, inclusive, a capacitação dos técnicos do contratante ou da nova empresa que continuará a execução dos serviços;

#### **10. CLÁUSULA DÉCIMA- OBRIGAÇÕES PERTINENTES À LGPD**

- 10.1. As partes deverão cumprir a Lei nº 13.709, de 14 de agosto de 2018 (LGPD), quanto a todos os dados pessoais a que tenham acesso em razão do certame ou do contrato administrativo que eventualmente venha a ser firmado, a partir da apresentação da proposta no procedimento de contratação, independentemente de declaração ou de aceitação expressa.
- 10.2. Os dados obtidos somente poderão ser utilizados para as finalidades que justificaram seu acesso e de acordo com a boa-fé e com os princípios do art. 6º da LGPD.
- 10.3. É vedado o compartilhamento com terceiros dos dados obtidos fora das hipóteses permitidas em Lei.
- 10.4. A Administração deverá ser informada no prazo de 5 (cinco) dias úteis sobre todos os contratos de suboperação firmados ou que venham a ser celebrados pelo Contratado.
- 10.5. Terminado o tratamento dos dados nos termos do art. 15 da LGPD, é dever do contratado eliminá-los, com exceção das hipóteses do art. 16 da LGPD, incluindo aquelas em que houver necessidade de guarda de documentação para fins de comprovação do cumprimento de obrigações legais ou contratuais e somente enquanto não prescritas essas obrigações.



10.6. É dever do contratado orientar e treinar seus empregados sobre os deveres, requisitos e responsabilidades decorrentes da LGPD.

10.7. O Contratado deverá exigir de suboperadores e subcontratados o cumprimento dos deveres da presente cláusula, permanecendo integralmente responsável por garantir sua observância.

10.8. O Contratante poderá realizar diligência para aferir o cumprimento dessa cláusula, devendo o Contratado atender prontamente eventuais pedidos de comprovação formulados.

10.9. O Contratado deverá prestar, no prazo fixado pelo Contratante, prorrogável justificadamente, quaisquer informações acerca dos dados pessoais para cumprimento da LGPD, inclusive quanto a eventual descarte realizado.

10.10. Bancos de dados formados a partir de contratos administrativos, notadamente aqueles que se proponham a armazenar dados pessoais, devem ser mantidos em ambiente virtual controlado, com registro individual rastreável de tratamentos realizados (LGPD, art. 37), com cada acesso, data, horário e registro da finalidade, para efeito de responsabilização, em caso de eventuais omissões, desvios ou abusos.

10.10.1. Os referidos bancos de dados devem ser desenvolvidos em formato interoperável, a fim de garantir a reutilização desses dados pela Administração nas hipóteses previstas na LGPD.

10.11. O contrato está sujeito a ser alterado nos procedimentos pertinentes ao tratamento de dados pessoais, quando indicado pela autoridade competente, em especial a ANPD por meio de opiniões técnicas ou recomendações, editadas na forma da LGPD.

10.12. Os contratos e convênios de que trata o § 1º do art. 26 da LGPD deverão ser comunicados à autoridade nacional.

## **11. CLÁUSULA DÉCIMA PRIMEIRA – GARANTIA DE EXECUÇÃO (art. 92, XII)**

11.1. Não haverá exigência de garantia contratual da execução.

## **12. CLÁUSULA DÉCIMA SEGUNDA – INFRAÇÕES E SANÇÕES ADMINISTRATIVAS (art. 92, XIV)**

12.1. Comete infração administrativa, nos termos da Lei nº 14.133, de 2021, o contratado que:

- a) der causa à inexecução parcial do contrato;
- b) der causa à inexecução parcial do contrato que cause grave dano à Administração ou ao funcionamento dos serviços públicos ou ao interesse coletivo;
- c) der causa à inexecução total do contrato;
- d) ensejar o retardamento da execução ou da entrega do objeto da contratação sem motivo justificado;
- e) apresentar documentação falsa ou prestar declaração falsa durante a execução do contrato;
- f) praticar ato fraudulento na execução do contrato;
- g) comportar-se de modo inidôneo ou cometer fraude de qualquer natureza;
- h) praticar ato lesivo previsto no art. 5º da Lei nº 12.846, de 1º de agosto de 2013.

12.2. Serão aplicadas ao contratado que incorrer nas infrações acima descritas as seguintes sanções:

I) Advertência, quando o contratado der causa à inexecução parcial do contrato, sempre que não se justificar a imposição de penalidade mais grave (art. 156, §2º, da Lei nº 14.133, de 2021);

II) Impedimento de licitar e contratar, quando praticadas as condutas descritas nas alíneas “b”, “c” e “d” do subitem acima deste Contrato, sempre que não se justificar a imposição de penalidade mais grave (art. 156, § 4º, da Lei nº 14.133, de 2021);



III) Declaração de inidoneidade para licitar e contratar, quando praticadas as condutas descritas nas alíneas “e”, “f”, “g” e “h” do subitem acima deste Contrato, bem como nas alíneas “b”, “c” e “d”, que justifiquem a imposição de penalidade mais grave (art. 156, §5º, da Lei nº 14.133, de 2021).

IV) Multa:

1) Moratória de 1% (um. por cento) por dia de atraso injustificado sobre o valor da parcela inadimplida, até o limite de 30 (trinta) dias;

2) Moratória de 0,07% (sete centésimos por cento) do valor total do contrato por dia de atraso injustificado, até o máximo de 2% (dois por cento), pela inobservância do prazo fixado para apresentação, suplementação ou reposição da garantia.

a. O atraso superior a 30 (TRINTA) dias autoriza a Administração a promover a extinção do contrato por descumprimento ou cumprimento irregular de suas cláusulas, conforme dispõe o inciso I do art. 137 da Lei n. 14.133, de 2021.

3) Compensatória, para as infrações descritas nas alíneas “e” a “h” do subitem 12.1, de 10 % a 30.% do valor do Contrato.

4) Compensatória, para a inexecução total do contrato prevista na alínea “c” do subitem 12.1, de 20% a 30% do valor do Contrato.

5) Para infração descrita na alínea “b” do subitem 12.1, a multa será de 20.% a 30% do valor do Contrato.

6) Para infrações descritas na alínea “d” do subitem 12.1, a multa será de 5% a 20% do valor do Contrato.

7) Para a infração descrita na alínea “a” do subitem 12.1, a multa será de 8% a 25% do valor do Contrato, ressalvadas as seguintes infrações:

12.3. A aplicação das sanções previstas neste Contrato não exclui, em hipótese alguma, a obrigação de reparação integral do dano causado ao Contratante (art. 156, §9º, da Lei nº 14.133, de 2021)

12.4. Todas as sanções previstas neste Contrato poderão ser aplicadas cumulativamente com a multa (art. 156, §7º, da Lei nº 14.133, de 2021).

12.4.1. Antes da aplicação da multa será facultada a defesa do interessado no prazo de 15 (quinze) dias úteis, contado da data de sua intimação (art. 157, da Lei nº 14.133, de 2021)

12.5. Se a multa aplicada e as indenizações cabíveis forem superiores ao valor do pagamento eventualmente devido pelo Contratante ao Contratado, além da perda desse valor, a diferença será descontada da garantia prestada ou será cobrada judicialmente (art. 156, §8º, da Lei nº 14.133, de 2021).

12.6. Previamente ao encaminhamento à cobrança judicial, a multa poderá ser recolhida administrativamente no prazo máximo de 10 (dez) dias, a contar da data do recebimento da comunicação enviada pela autoridade competente.

12.7. A aplicação das sanções realizar-se-á em processo administrativo que assegure o contraditório e a ampla defesa ao Contratado, observando-se o procedimento previsto no caput e parágrafos do art. 158 da Lei nº 14.133, de 2021, para as penalidades de impedimento de licitar e contratar e de declaração de inidoneidade para licitar ou contratar.

12.8. Na aplicação das sanções serão considerados (art. 156, §1º, da Lei nº 14.133, de 2021):

- a) a natureza e a gravidade da infração cometida;
- b) as peculiaridades do caso concreto;
- c) as circunstâncias agravantes ou atenuantes;
- d) os danos que dela provierem para o Contratante;
- e) a implantação ou o aperfeiçoamento de programa de integridade, conforme normas e



orientações dos órgãos de controle.

12.9. Os atos previstos como infrações administrativas na Lei nº 14.133, de 2021, ou em outras leis de licitações e contratos da Administração Pública que também sejam tipificados como atos lesivos na Lei nº 12.846, de 2013, serão apurados e julgados conjuntamente, nos mesmos autos, observados o rito procedimental e autoridade competente definidos na referida Lei (art. 159).

12.10. A personalidade jurídica do Contratado poderá ser desconsiderada sempre que utilizada com abuso do direito para facilitar, encobrir ou dissimular a prática dos atos ilícitos previstos neste Contrato ou para provocar confusão patrimonial, e, nesse caso, todos os efeitos das sanções aplicadas à pessoa jurídica serão estendidos aos seus administradores e sócios com poderes de administração, à pessoa jurídica sucessora ou à empresa do mesmo ramo com relação de coligação ou controle, de fato ou de direito, com o Contratado, observados, em todos os casos, o contraditório, a ampla defesa e a obrigatoriedade de análise jurídica prévia (art. 160, da Lei nº 14.133, de 2021)

12.11. O Contratante deverá, no prazo máximo de 15 (quinze) dias úteis, contado da data de aplicação da sanção, informar e manter atualizados os dados relativos às sanções por ela aplicadas, para fins de publicidade no Cadastro Nacional de Empresas Inidôneas e Suspensas (Ceis) e no Cadastro Nacional de Empresas Punidas (Cnep), instituídos no âmbito do Poder Executivo Federal. (Art. 161, da Lei nº 14.133, de 2021)

12.12. As sanções de impedimento de licitar e contratar e declaração de inidoneidade para licitar ou contratar são passíveis de reabilitação na forma do art. 163 da Lei nº 14.133/21.

12.13. Os débitos do contratado para com a Administração contratante, resultantes de multa administrativa e/ou indenizações, não inscritos em dívida ativa, poderão ser compensados, total ou parcialmente, com os créditos devidos pelo referido órgão decorrentes deste mesmo contrato ou de outros contratos administrativos que o contratado possua com o mesmo órgão ora contratante, na forma da Instrução Normativa SEGES/ME nº 26, de 13 de abril de 2022.

### **13. CLÁUSULA DÉCIMA TERCEIRA – DA EXTINÇÃO CONTRATUAL (art. 92, XIX)**

13.1. O contrato será extinto quando cumpridas as obrigações de ambas as partes, ainda que isso ocorra antes do prazo estipulado para tanto.

13.2. Se as obrigações não forem cumpridas no prazo estipulado, a vigência ficará prorrogada até a conclusão do objeto, caso em que deverá a Administração providenciar a readequação do cronograma fixado para o contrato.

13.3. Quando a não conclusão do contrato referida no item anterior decorrer de culpa do contratado:

a) ficará ele constituído em mora, sendo-lhe aplicáveis as respectivas sanções administrativas; e

b) poderá a Administração optar pela extinção do contrato e, nesse caso, adotará as medidas admitidas em lei para a continuidade da execução contratual

13.4. O contrato poderá ser extinto antes de cumpridas as obrigações nele estipuladas, ou antes do prazo nele fixado, por algum dos motivos previstos no artigo 137 da Lei nº 14.133/21, bem como amigavelmente, assegurados o contraditório e a ampla defesa.

13.4.1. Nesta hipótese, aplicam-se também os artigos 138 e 139 da mesma Lei.

13.4.2. A alteração social ou a modificação da finalidade ou da estrutura da empresa não ensejará a extinção se não restringir sua capacidade de concluir o contrato.

13.4.2.1. Se a operação implicar mudança da pessoa jurídica contratada, deverá ser formalizado termo aditivo para alteração subjetiva.

13.5. O termo de extinção, sempre que possível, será precedido:



13.5.1.. Balanço dos eventos contratuais já cumpridos ou parcialmente cumpridos;

13.5.2.. Relação dos pagamentos já efetuados e ainda devidos;

13.531.. Indenizações e multas.

13.6. A extinção do contrato não configura óbice para o reconhecimento do desequilíbrio econômico-financeiro, hipótese em que será concedida indenização por meio de termo indenizatório (art. 131, caput, da Lei n.º 14.133, de 2021).

13.7. O contrato poderá ser extinto caso se constate que o contratado mantém vínculo de natureza técnica, comercial, econômica, financeira, trabalhista ou civil com dirigente do órgão ou entidade contratante ou com agente público que tenha desempenhado função na licitação ou atue na fiscalização ou na gestão do contrato, ou que deles seja cônjuge, companheiro ou parente em linha reta, colateral ou por afinidade, até o terceiro grau (art. 14, inciso IV, da Lei n.º 14.133, de 2021).

#### **14. CLÁUSULA DÉCIMA QUARTA – DOTAÇÃO ORÇAMENTÁRIA (art. 92, VIII)**

14.1. As despesas decorrentes da presente contratação correrão à conta de recursos específicos consignados no Orçamento da SECRETARIA MUNICIPAL DE INFRAESTRUTURA E URBANISMO, na dotação:

14.2. A dotação relativa aos exercícios financeiros subsequentes será indicada após aprovação da Lei Orçamentária respectiva e liberação dos créditos correspondentes, mediante apostilamento.

#### **15. CLÁUSULA DÉCIMA QUINTA – DOS CASOS OMISSOS (art. 92, III)**

15.1. Os casos omissos serão decididos pelo contratante, segundo as disposições contidas na Lei nº 14.133, de 2021, e demais normas federais aplicáveis e, subsidiariamente, segundo as disposições contidas na Lei nº 8.078, de 1990 – Código de Defesa do Consumidor – e normas e princípios gerais dos contratos.

#### **16. CLÁUSULA DÉCIMA SEXTA – ALTERAÇÕES**

16.1. Eventuais alterações contratuais reger-se-ão pela disciplina dos arts. 124 e seguintes da Lei nº 14.133, de 2021.

16.2. O contratado é obrigado a aceitar, nas mesmas condições contratuais, os acréscimos ou supressões que se fizerem necessários, até o limite de 25% (vinte e cinco por cento) do valor inicial atualizado do contrato.

16.3. As alterações contratuais deverão ser promovidas mediante celebração de termo aditivo, submetido à prévia aprovação da consultoria jurídica do contratante, salvo nos casos de justificada necessidade de antecipação de seus efeitos, hipótese em que a formalização do aditivo deverá ocorrer no prazo máximo de 1 (um) mês (art. 132 da Lei nº 14.133, de 2021).

16.4. Registros que não caracterizam alteração do contrato podem ser realizados por simples apostila, dispensada a celebração de termo aditivo, na forma do art. 136 da Lei nº 14.133, de 2021.

#### **17. CLÁUSULA DÉCIMA SÉTIMA – PUBLICAÇÃO**

17.1. Incumbirá ao contratante divulgar o presente instrumento no Portal Nacional de Contratações Públicas (PNCP), na forma prevista no art. 94 da Lei 14.133, de 2021, bem como no respectivo sítio oficial na Internet, em atenção ao art. 91, caput, da Lei n.º 14.133, de 2021, e ao art. 8º, §2º, da Lei n.º 12.527, de 2011, c/c art. 7º, §3º, inciso V, do Decreto n. 7.724, de 2012.



**18. CLÁUSULA DÉCIMA OITAVA- FORO (art. 92, §1º)**

18.1. Fica eleito o Foro da Comarca de PACUJÁ para dirimir os litígios que decorrerem da execução deste Termo de Contrato que não puderem ser compostos pela conciliação, conforme art. 92, §1º, da Lei nº 14.133/21.

PACUJÁ/CE,

CNPJ Nº

**CLAUDIO GLEDSON DE OLIVEIRA**  
Responsável legal da CONTRATANTE

CONTRATADA

Responsável legal da CONTRATADA

**TESTEMUNHAS:**

1. \_\_\_\_\_

2. \_\_\_\_\_